奈良市民憲章

奈良は日本のふるさと。美しい自然とすぐれた文化遺産を守り、古都に住むものにふさわしい自覚と誇りに生きましょう。

奈良は未来をひらくまち。青少年は健康で、はつらつと、正しく強い人間になりましょう。

奈良は善意のまち。みんなのしあわせのために、おたがいに助けあいましょう。

奈良は清潔で平和なまち。旅行者にはあたたかく親切に接しましょう。

奈良はのびゆくまち。市民の創意で、傳統と調和のとれた新しい住みよいまちづくりをしましょう。

奈良市民だより

No.216

市民の動き（1月1日現在）

人口	208,877
男	101,419
女	107,458
世帯数	62,390

発行所　奈良市役所
奈良市東寺林町38（郵便番号630）
電話（0742）㉔1111番
（1日・15日発行）　全戸配布

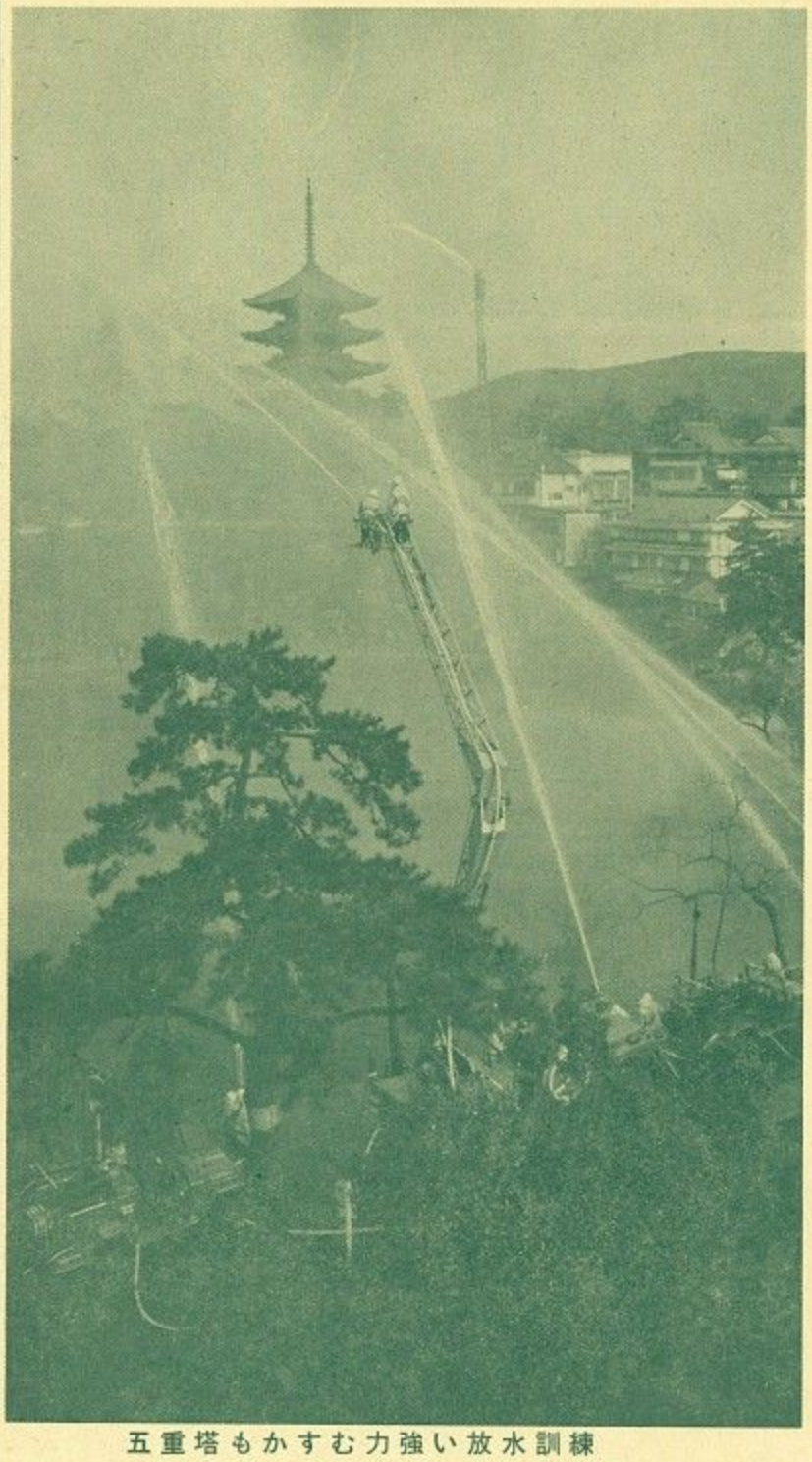

五重塔もかすむ力強い放水訓練

知事選挙

三十日に投票

よかったと心に残る一票を

新春明け早々、一月五日に告示された奈良県知事選挙は上の一覧表のとおり奥田良三、八木一男、小針実、かどま竜一四氏が立候補を届け出て県下一円に熱気のこもった選挙戦をくりひろげています。投票日は一月三十日。これから四年間の県政を預けるただ一人の人物を選ぶわけです。奈良市約十四万有権者の一票一票が大きく選挙結果にひびきます。「よかったと心にのこるえらび方」で、みんなそろって投票にいきましょう。

奈良市の一月四日現在有権者数は十四万三千五百八十一人で全県下（六十四万千七百三十五人）の二二・四％と大きな比重を占めています。投票は三十日午前七時市内五十八投票所で始まり、午後六時に終ります。同夜八時半から市庁別館大集会室で開票にうつり、夜中の午前零時半ごろ開票を終る見込みです。

市選挙管理委員会では、市庁別館と西部出張所に「そろって投票明るいくらし」「一月三十日奈良県知事選挙」の大懸垂幕（カット写真）を垂らして投票を呼びかけ、市内バスに車内ポスターをかかげ、時に応じて広報車を走らせて棄権防止を訴えています。投票所入場券にも「よかったと心にのこるえらび方」の標語を刷り込み、また二十九、三十両日にはチャーター機による空の呼びかけも計画、当日は投票開始の午前七時に全市いっせいにサイレンを鳴らして〝さあ、投票所へ〟と誘いかけるなど、あの手この手の棄権防止をはかります。なお一般通勤者で請求があれば「選挙権行使の証」を渡す手はずもととのえています。

こんどの開票には、投票用紙計数機による票読みの方法を導入、機械六台をそなえて得票の自動計算をするなど、機械化の試みももっています。（第二面に関連記事）

奥田良三（おくだりょうぞう）　67　自民　現
県知事、大和郡山市筒井町、奈良市登大路町。

八木一男（やぎかずお）　59　無所属　新
団体役員、奈良市東向北町、同市船橋町。

小針実（おはりみのる）　43　共産　新
党県副委員長、奈良市高天町、同市杉ケ町。

かどま竜一（りゅういち）　42　無所属　新
団体役員、京都市北区紫野下門前町、奈良市西大寺新町。

【注】上の表は氏名（敬称略）から年齢（投票日現在）所属政党、現新別、職業、本籍、現住所の順。

消防連合出ぞめ式

堂々の威力と団結

日本一消防の実績誇る

新春恒例の奈良市消防連合出ぞめ式は、一月八日午前九時から奈良公園県庁前広場を第一会場に、猿沢池畔を第二会場に元気いっぱい挙行され、市の誇る近代消防の威力と団結の強さを市民の前に展示しました。

連日の寒さもややゆるみ、薄ぐもりの出ぞめ式日和。公園の芝草に光る白い霜を踏んで集まった消防の先兵たちは、市消防本部、中・西両消防署職員と市消防本団・十九分団々員ら総勢八百三十八人。たのもしい陣容です。式は、ことし初参加の柳生分団ラッパ隊二十六人の君が代吹奏にはじまり、鍵田市長は「消防は火を出さないの一語に尽きる。諸君の不断の献身的努力によって奈良市の火災は半減し、昨年は建物火災二十九件と前年とタイ記録であった。これは日本一火災の少ない記録で、これが日本一の消防となった、ことしは、さらに予防消防の徹底により、建物火災を二十件以下に食いとめたい。そのためには、私を含めて諸君とともに大いに訓練を重ね、北和都市連合消防の機能向上をもはかりたい」と訓示。奥田良三県知事、県消防協会長（代理倉本勲副会長）の各あいさつがあって別項（第二面所載）のとおり五十三人の職員、団員を表彰。来賓として百瀬渭県警本部長、小西進市議会議長、市選出県議代表谷井友三郎氏がそれぞれ祝辞を述べ、これに対し林則良県消防協会奈良支部長の謝辞、被表彰者代表福森教文司令補の答辞について服装と機械器具の点検があって式を終りました。

つづく分列行進は、ことし初参加の機動隊（赤バイ）が真っ赤な制服姿で先頭を切り、日本一の機能をほこるハシゴ自動車、スノーケル車、化学車、タンク車、照明車に五台の消防車、二台の救急車と計十二台の堂々たる近代装備の機械陣が行進、市消防団が分団ごとに徒歩行進をしました。機械陣はそのままの陣形で鍵田市長同乗のジープを先頭に、春日一の鳥居前―県庁前から市内循環道路を市中パレードし、その偉容を市民の前に披露しました。沿道では「大したもんね」「頼もしいわ」との声がきかれました。

五重塔もかすむ

猿沢池畔で放水訓練

出ぞめ式第二会場では、まず猿沢池畔に陣取った消防団各分団の消防陣が田原分団のジープ車を中に可搬式ポンプ十二台が午前十一時二十分ごろからいっせい放水、そのあと市内パレードを終った市消防本部、中・西両消防署の車両陣が放水訓練に入り、猿沢池をすっぽりと五色の水幕につつみ、とくに三十二メートルの高さから放水するハシゴ車、ジグザグに伸びた塔上から放水するスノーケル車の威力は、見上げる興福寺五重塔にあざやかなニジをかけるなど、空地呼応の壮観でした。

市・県民税第四期分

納期限は**2月1日**です
お忘れなく納期内に

自主納税で完納を

印刷／共同精版印刷株式会社

「立志」をねがう

―成人を祝って―

奈良市長　鍵田忠三郎

諸君、成人式を迎えられておめでとう。今日迎えられた成人式は、諸君が少年から大人になる節であり、昔でいう元服の式なのです。この儀式により諸君は大人としてのけじめをつけ、この日からは、大人として待遇され、同時にその責任も負わねばならぬのです。未成年の間は、その言動も大目に見られていたものが、これからは、自分の言葉にも行いにも、完全な責任を持たねばなりません。この元服、今でいう成人式は、一生の中でも結婚とともに最も大きなけじめをつける大事な時というべきです。

形の上での成人式は、心の上では「立志」ということになります。いよいよ一人前の大人となり、心が定まり、その人生の目標を立てて、それに向って努力を重ねてゆくのです。

孔子は「吾十有五にして学に志す、三十にして立つ」といわれました。諸君は今、満二十歳の成人式を迎え、この人生のけじめをつける一番大事なときに、大人としての志を立ててもらいたいのです。その「立志」が、この成人式を意義あるものとし、諸君の人生をも意義あるものといたします。私も遅ればせながら志を立てて心に誓い、それを一生懸命やっております。お陰で、私の一生は一定の方向に迷うことなく進むことができました。

どうぞ諸君、今日のこの成人式を迎え、諸君の人生で最も大切なけじめをつけるこの日、静かに考え、心に誓い、志を立て、生涯それを貫いてくれるよう、諸君の人生における一人の先輩として、心より諸君の立志をお願いし、諸君の栄光の人生に期待し成人式を迎えられた諸君に対するお祝いの言葉といたします。

賦課区域は四月に告示

下水道負担金　今年から徴収

わが国の公共下水道の普及率は約一八%と、先進国より立遅れています。奈良市でも、公共下水道事業の計画面積一三三四・七ヘクタール、うち事業決定面積六六四・八ヘクタールを昭和二十六年から工事にかかって十九年たった現在、やっと三〇%程度完成したにすぎません。このテンポでいくと、事業決定区域だけの完成まであと二十六年もかかることになります。これは他の事業にくらべ膨大な経費がかかるためでもあります。

そこで市は、四十五年度から下水道整備七カ年計画をたて、全力をあげてその完成を急ぐことになりました。その一つとして四十五年度に受益者負担制度を採用、国からの補助金の増額を得るとともに、市民のみなさんにも費用の一部を負担していただき、あと六カ年で事業決定区域を完成させることにしました。これで一日も早く下水道を完備し、美しく、衛生的な住みよいまちづくりが進められるわけです。

この受益者負担金は四十六年度から賦課徴収されることになりますが、そのあらましはつぎのとおりです。

▽ここでいう受益者とは、事業区域内の土地所有者（たとえば官公庁学校、田、畑、宅地、山林、鉄道、病院等）がすべて対象になります。しかし地上権、質権、または使用貸借もしくは賃貸借による権利があるときは、その権利者が受益者になります。（ただし一時的な権利者を除きます）。

▽昭和四十六年度の賦課区域の告示は四月に行ないます。

▽負担金は一平方メートル五十九円です。

▽納付方法は三年分割で年三回（第一期＝七月一日～七月末日、第二期＝十一月一日～十一月末日、第三期＝二月一日～二月末日）に納めていただきます。

▽お得な納め方＝負担金を一部または全額前納していただくとその場で報奨金をお払いします。ただし未納分があるときおよび国公有地にかかる負担金の場合は交付しません。

▽負担金は一回限りです。この負担金制度は、公共下水道を建設する財源を得るために実施するものですから、負担金は一回限りで、同一土地に二度は課せられません。

▽負担金は申告制です。四月の告示後、受益者のみなさんから申告していただきますが、あらかじめ公簿上の受益地を市からお知らせします。そこで移動がなければ、受益者は記名、押印の上申告していただきます。もし申告されなかったときは、市が一方的に賦課することになります。

五十三人を表彰

一月八日市消防連合出ぞめ式に表彰された五十三人は、つぎのとおりです。（敬称略、カッコ内は所属）

【知事表彰】消防司令補＝福森教文（消防本部）▽分団長＝宝来茂（若草）吉田忠直（柳生）福西明雄（狭川）▽副分団長＝鈴木定治（春日）西岡駒次（平城）

【県消防協会長表彰】分団長＝大鉦義昭（大柳生）中嶋郁夫（平城）奥田学（田原）▽部長＝西谷哲雄（春日）菊田一雄（明治）乾條佐一郎（三笠）

【市長表彰】副分団長＝楠木明春（大安寺）米田馨（辰市）永岡安治（田原）西久保和男（柳生）▽部長＝蓮川勝信（平城）杉沢靖浩（帯解）吹ノ戸稔（田原）▽班長＝楠田孝男（本団）木村光雄（若草）吉田平八郎（明治）中岡利一（都跡）▽団員＝宮本昇（東市）神田清一（柳生）

【市長特別表彰】梅木繁夫（春日分団員）

【県消防協会奈良支部長表彰】副分団長＝奥本潔（精華）西久保輝治（東里）▽部長＝坂上義隆（富雄）田中繁一（同）吉田喜代彦（辰市）大矢圭作（精華）清水徹男（田原）福井文雄（同）米谷孟（同）西久保政美（柳生）大久保幸光（同）谷口昭雄（同）大谷照次（大柳生）西久保勝之（同）和井田修（東里）中西秀次（狭川）▽班長＝酒井一郎（大安寺）吉田弘喜（富雄）山田健（辰市）中垣内宏（狭川）▽団員＝中島利夫（三笠）広岡徳平（若草）下田昌英（白毫寺）藤井尚（東市）森田正徳（帯解）堀内昭和（都跡）浦崎全弘（大柳生）

候補者見きわめて

TVでも政見放送

知事選挙にあたり、四候補の人柄や政見、主張などを知る機会としては、すでに個人演説会や立会演説会（奈良市では、あと22日午後6時30分から帝塚山学園講堂の一カ所）が開かれ、NHK、朝日放送を通じて政見放送があり、また選挙公報も各戸にくばられます。

こうして、わたしたちの持っている貴重な一票の行方をきめる大切な機会が与えられるわけですが、これをのがさず"よく見、よく聞き、よく考えて"三十日の投票にそなえましょう。政見放送番組と市内投票区投票所は左の表のとおりです。

おわび　一月一日号「市民だより」第二面「選挙の年」の見出し「15日から選挙人名簿縦覧」は「5日から……」の誤植でした。深くおわびいたします。

政見放送番組

〈テレビ〉

NHK　1月21日(木)午後 7.30から／1月27日(水)午前 7.35から

朝日放送　1月25日(月)午前10.00から／1月26日(火)午前10.00から

〈ラジオ〉

NHK　1月23日(土)午前 7.15から

朝日放送　1月25日(月)午後 8.00から

投票区	所在地	投票所
※1	般若寺町	少年刑務所演武場
2	東之阪町1	東之阪町児童会館
3	雑司西町	鼓阪小学校講堂
4	高円町	西勝寺本堂
5	地蔵町	飛鳥小学校講堂
※6	南京終町1	西井石油モータープール
7	瓦町	済美小学校講堂
8	西笹鉾町	梅谷大教会体育館
9	菖蒲池町	称名寺本堂
10	法蓮立花町	佐保小学校講堂
11	法華寺東町	一条高等学校講堂
12	三条宮前町	白藤学園講堂
13	細川町	三条会館
14	池之町	市庁別館大集会室前
15	椿井町	椿井小学校講堂
16	佐紀中町2	都跡公民館佐紀分館
17	尼辻町4	都跡公民館
18	西の京町	西の京町公民館
19	山陵町	平城公民館山陵分館
20	秋篠町	平城公民館秋篠分館
※21	中山町	中山町集荷場
22	菅原西町	伏見小学校講堂
23	西大寺芝町	伏見地区連絡所会議室
24	あやめ池町南2	伏見公民館あやめ池分館
25	学園北1	ショッピングセンター集会場
26	鶯舞東町	鶯舞小学校講堂
27	宝来町	西円寺本堂
28	赤膚町	ひかり幼稚園保育室
29	二名町	富雄北小学校講堂
30	三碓町	富雄中学校講堂
31	鳥見町4	住宅公団富雄団地集会所
32	富雄中町	富雄南小学校講堂
33	大安寺町	大安寺公民館南部分館
34	八条町	興童館
35	西九条町	辰市小学校講堂
36	杏町	杏町市民館
37	北永井町	明治小学校講堂
38	帯解本町	帯解小学校講堂
39	高樋町	精華地区連絡所事務室
40	北椿尾町	地福寺本堂
41	米谷町	上の坊本堂
42	古市町3	古市町市民館
43	古市町	東市公民館
44	横田町	田原連絡所会議室
45	誓多林町	田原公民館誓多林分館
46	水間町	水間町公民館
47	柳生町	旧柳生出張所会議室
48	邑地町	柳生公民館邑地分館
49	丹生町	柳生公民館丹生分館
50	大柳生町	大柳生小学校講堂
51	忍辱山町	大柳生幼稚園保育室
52	大平尾町	大柳生小学校大平尾分校
53	須川町	相和小学校講堂
54	北村町	東里公民館
55	東鳴川町	鳴川キャンプ場会議室
56	下狭川町	旧狭川出張所会議室
57	学園大和町3	学園大和町集会所
○58	中登美ケ丘2	登美ケ丘カトリック幼稚園ホール

【注】投票区のうち※印は前回衆議院議員選挙後投票所が変更されたもの。○印はあらたに投票区を設置したもの。

普通科四〇五人、英語科八〇人

一条高校

入学者募集要項　願書は2月24日まで

奈良市立一条高等学校の昭和四十六年度生徒募集要項が、つぎのようにきまりました。募集人員は今年度と同じく普通科九クラス四百五人、外国語（英語）科二クラス八十人の計四百八十五人で、普通科は奈良市内と添上郡月ヶ瀬村、生駒郡生駒町、山辺郡山添村の旧東山地区、また外国語科は県下全域の各居住者で、四十六年度奈良県立高校の募集要項に示された入学資格をもっている人となっています。入学願書は二月二十二、二十三日（午前九時～午後四時）と同二十四日（午前九時～正午）の三日間同校で受けつけます。（郵送の場合は二十三日までの消し印のあるもの。）

【出願手続き】所定の入学願書に考査料五百円（現金）と住民票謄本（今春三月奈良市立中学卒業見込み者は不要）を添えて出身または在学の中学校長を経て提出する。他の公立高校との併願はできない。（詳細のお問い合せは一条高へ）

【出願調整】他の公立高校との間の出願調整は県要項に従う。▽その際県内の他の公立高校に出願していて本校に願書を再提出する場合は、出願証明書にあわせて新たに入学考査料を納入する。

【学力検査】学力検査は三月十六日（火）県内の公立高校と同時に同一問題で行なう。▽その教科は国語、社会、理科、英語とする。▽受検者は受検票、筆記用具（鉛筆、消しゴム、定木、コンパス等）上ばき、弁当を持ってくること。

【入学者の選抜】調査書の「学習の記録」「特別教育活動および学校行事等の記録」の成績と学力検査の成績は同等に取扱い、かつ調査書のその他の記載事項を勘案して総合的に判定する。

【合格者発表】三月十九日（金）午後、本校で受検番号によって発表する。

【授業料】奈良市民である生徒は年額九千六百円（県立高校と同額）同市民以外は年額一万二千六百円。

◀消防出ぞめ式で団員の服装点検をする鍵田市長

▶消防分列行進に行進ラッパを吹く柳生分団ラッパ隊

士気を鼓舞

柳生のラッパ隊

新春を飾る大デモンストレーション――市消防連合出ぞめ式に、ことし初参加したのが二つあります。その一つは〝赤バイ隊〟、初期消防七つ道具に無〜線装備した赤づくめのいでたちはいかにも軽快でせいかんな印象でした。もう一つは、ラッパ隊、これは柳生分団のラッパ手二十六人でした。二十年間無火災をほこる伝統の〝無刀取り〟消防もこの勇ましいラッパから育ちました。この分団ではラッパの吹けるのが六十人近くもあって、消防行事には必ず参加、君が代から集合・解散、水やれ・水とめ、すべてラッパが合図です。親子三代、消防創設当時からの実績が認められた、と大張りきりでした。

態度もハキハキ！

新就学児の健康診断

ことし四月、小学校に就学する新一年生の健康診断が十一日、済美小学校をトップに行なわれました。

午後一時からはじまった健康診断には、ママやおばあちゃんに付きそわれたかわいい子たちが登校、校医さんに歯や目、内科の診察をしてもらい身長、体重などの身体検査を受けました。あと簡単な知能検査や面接がありましたが、みんなハキハキした態度。あと二カ月余りで待望の一年生になれるとあって、小さな胸をふくらませていました。

市内で、ことし就学するのは約三千八百人で、このうち約三千二百人が市立小学校へ入学します。各小学校区別の健康診断はここを皮切りに二十八日まで行なわれます。

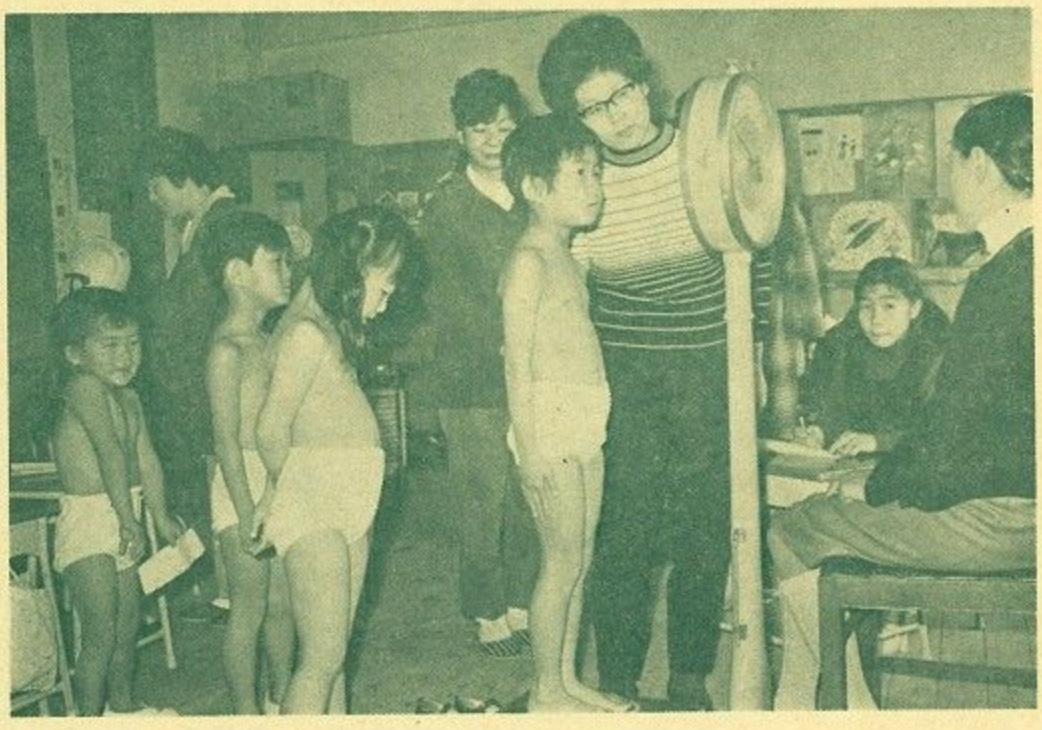

▶身体検査を受けるはつらつたる新就学児

はや夏の味覚

寒イチゴ初出荷

新春の大雪がまだ厚く残っている一月六日午後、夏を呼ぶ促成イチゴが東市農協から京阪方面に初出荷されました。ビニールハウスから取りたてのイチゴ四百五十箱がずらり並べられ、みずみずしい深紅の実があざやか。値段はかなりよく、一箱（三百グラム入り）が四百円と昨年より一五%高で、栽培した人たちはエビス顔。

昨年初めて十二軒がこころみた促成イチゴだが、その成功を見て、今年は二十四軒にふえたうえ、栽培方法も改良、電照栽培を取り入れました。雪の中で生まれた夏の味覚が春イチゴへリレーして夏ごろまで収穫がつづくというから有利で、米作転換に新しい奈良イチゴの栽培を普及してゆきたいといっています。

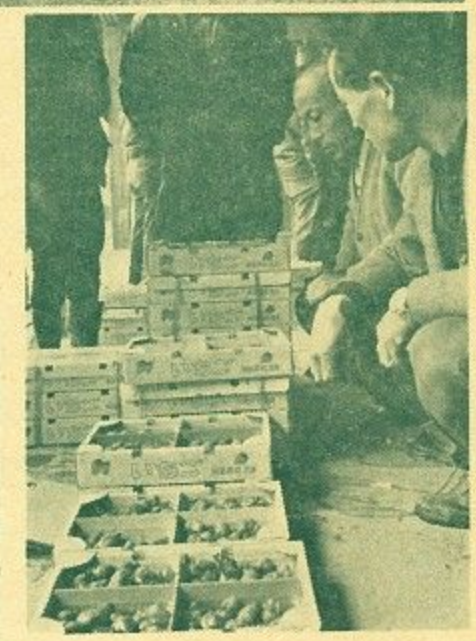

◀上出来の寒イチゴ初出荷

第5回 市民マラソン大会 2月11日

春日奥山を走る

参加申込みは今月30日まで

新春恒例の市民マラソン大会はことし第五回を迎え、市体育協会・市教育委員会・市中学校体育連盟共催、市陸上競技協会主管で二月十一日（建国記念日＝雨のときは十四日）午前十時三十分出発で行なわれます。健康なまちづくりにスポーツの振興をめざす市が、一九七一年の市体育行事のハシりとして開催されるもので、昨年は二百九十五人が参加、中でも一般の人が多くなり、今年はさらに上回ることが期待されています。

午前九時三十分高円公民館前に集合、同十時開会式、同十時三十分教育大学前をスタートして、春日奥山ドライブウエーを若草山頂展望台前までの十キロコースを走ります。参加希望者は一月三十日までに、競技種別（一部・二部）氏名、年齢、現住所、勤務先（職業）を記入した申込み書を市教育委員会社会教育課（市内高畑町、電話㉒一三一三番）へ出してください。

その要項は次のとおりで、同時に第三部として、市内中学校対抗の駅伝競走（五人一チーム）もあわせ実施されます。

【資格】市内居住の男子で、医師が長距離競走に耐えられると認めたもの。

【種別】第一部＝奈良陸上競技協会登録選手（市外からの参加者は参加料が必要）▽第二部＝同協会登録者以外の十六歳以上の人（市内に在学・在勤者も可）。

【表彰】参加者全員に参加章▽各部の優勝者に読売桶、上位入賞者には賞品▽第一部（市内参加者）第三部各優勝者には持ち回り優勝杯▽第二部は年齢別に上位若干名を表彰。

【その他】参加者にはゼッケン番号をはがきで連絡▽出発点に残した衣類などは主催者側で運ぶ。

精神薄弱者の入所希望を募る

県が山村友田に建設中の重度精神薄弱者更生援護施設のほか、目下計画中の中・軽度精神薄弱者の授産施設の各利用度について資料をまとめるため、両施設が出来た場合の入所希望をまとめることになりました。入所資格はつぎの通りで、希望者は奈良市福祉課（電話㉔一一一一番）へ申込んでください。

重度精神薄弱者更生援護施設＝知能指数30以下で自分で身辺の処理ができないもの。▽精神薄弱者授産施設＝同30〜75程度で、日常生活で受けこたえができ、身辺処理がどうにかできるもの。▽年齢＝満十五歳以上。

両観光協会が調印

姉妹提携成る

奈良・慶州

奈良市観光協会（谷井友三郎会長）と大韓民国の慶州地域観光協会（姜鳳祚会長）の姉妹協会提携の調印式は、昨年十二月二十二日、慶州代表団六人を奈良市に迎えて午前十時から市内三条通り友楽観光ビルで調印式を挙げました。

慶州側からは姜会長以下六人奈良側からは谷井会長以下十三人が出席、美しく装われた式場には両国国旗が映え、両会長がそれぞれ調印書に署名。両市が観光事業を通じて友好を深め、国際親善に協力することを約束し合いました。

義金二二八万円

歳末たすけあい運動

昨年十二月に行なわれた歳末たすけあい運動に奈良市に寄せられた義金は、全市各地区分百六十一万六千七百七十六円、市職員一同ほか団体・個人・匿名分六十六万二千二百三円で総計二百二十七万八千九百七十九円にのぼりました。このほか義援物資として米、衣類、タオル、せっけんなどが約二千点に達しました。これら市民みなさんの暖い人間愛はそれぞれ気の毒な人たちへ配分、少しでもうるおいのあるお正月を迎えてもらいました。

先月の市内災害（11月26日〜12月31日）

		(年間累計)
火災発生		
建物	5件	(29件)
その他	0件	(8件)
救急車出動	165件	(1,612件)
交通事故	215件	(1,829件)
死者	3人	(25人)
傷者	202人	(1,997人)

市消防本部・奈良警察署調べ

児童手当て

すぐに申請を

子どもさんの福祉をすすめるため、市では四十六年一月から「児童手当」制度を発足させ、手当金を受ける人の申請を受け付けています。

この手当ては、申請があった日から支給されるもので、一月現在すでに該当児がある場合は、今月中に申請手続きをしないと、今月支給は受けられないことになります。申請先と問合わせ先は市社会福祉事務所福祉課（市庁別館一階・電話㉔一一一一番・内線二五五～二五六番）です。手当受給資格はつぎのとおりです。

奈良市に住み、つぎの児童を扶養している人で、四十五年度市民税所得割額が一万五千円未満の方。

①一般児童手当＝義務教育終了前の第四子から一人月額二千円。

②心身障害児手当＝二十歳未満、一人月額三千円。

③一般児童手当受給児が、同時に心身障害児のときはその合算月額五千円。

「児童手当」を可決

12月定例市議会

44年度決算も認定

十二月定例市議会は昨年十二月十四日に開会、昭和四十四年度一般会計および特別会計の決算、児童手当条例の制定等十六議案と、議員提案として四十四年度決算に関する書類の検閲・検査および旧軍人等に対する恩給処遇の改善に関する意見書、電報電話料金および郵便料金値上げ反対に関する決議が提案付議されました。会期を二十三日までの十日間と定め、決算については特別委員会を設置して審査を付託し、補正予算等九議案は総務財政委員会に審査を付託、いずれの議案も原案どおり可決しました。

付議事件とそのてんまつは次のとおりです。

【陳情書】帯解小学校々舎増設ならびに講堂改築▽平城小学校卒業生の中学進学校区の変更▽東部地域幼稚園教育の充実▽奈良市立中学校（春日、三笠、若草）校舎の改築▽千代ケ丘バス路線の延長▽近鉄地下移設に伴う市道の新設▽富雄南小学校々舎の増築▽市道杉ケ町高畑線の早期開通▽明治小学校水泳プールの建設。

【請願書】六条小学校建設に伴う道路の建設（教育厚生委員会付託）▽夜間保育の認可・助成・設置（教育厚生委員会付託）▽学童保育所の設置（採択）▽予防接種禍の対策（採択）

【報告】昭和四十四年度歳入歳出決算の認定（認定）

【議案】市長専決処分の報告ならびに承認を求める件（承認）▽昭和四十五年度一般会計補正予算（原案可決）▽昭和四十五年度下水道事業費特別会計補正予算（原案可決）▽昭和四十五年度都市計画事業用地先行取得事業特別会計補正予算（原案可決）▽昭和四十五年度国民健康保険特別会計補正予算（原案可決）▽児童手当条例の制定（原案可決）▽公民会館条例の一部改正（原案可決）▽市立保育所条例の一部改正（原案可決）▽記号式投票に関する条例の廃止（原案可決）▽昭和四十五年度水道事業会計補正予算（原案可決）▽工事請負契約の締結について（原案同意）▽水道事業給水条例の一部改正（原案可決）▽一般職の職員の給与に関する条例等の一部改正（原案可決）▽企業職員の給与の種類および基準に関する条例等の一部改正（原案可決）

【諮問】人権擁護委員の候補者の推薦（原案同意）

【議会関係】昭和四十四年度歳入歳出決算に関する書類の検閲および検査について（原案可決）▽旧軍人等に対する恩給処遇の改善に関する意見書（原案可決）▽電報電話料金および郵便料金値上げ反対に関する決議（原案可決）

育児教室

乳幼児のそだて方

乳幼児をもつ母親に育児の正しい知識をもってもらうため、育児教室を奈良保健所（市内八軒町）で次のとおり開きます。時間はいづれも午後一時から。受講希望者は奈良保健所（電話㉓六一七一番）へ申し込んでください。各先着五十人まで。

◇乳児コース（生後一年未満の乳児をもつ方）＝二月十日「乳児の栄養」▽同十七日「乳児の心と体の発育」「乳児のかかりやすい病気」

◇幼児コース（一歳から二歳までの幼児をもつ方）＝三月三日「幼児の心の発達」「事故の応急処置」▽同十七日「幼児のしつけ」

学齢児に定期種痘

問診表お忘れなく

ことし小学校へ入学する学齢児（昭和三十九年四月二日～昭和四十年四月一日生れ）を対象に定期種痘（無料）が下表の日程で行なわれます。もれなく受けてください。該当児には、市衛生課から世帯主あて通知書と問診表を郵送します。この表がないと種痘が受けられませんので、十一月十日以降に奈良市へ転入された方や一月二十五日ごろまでに通知書が届かない方は、市衛生課・出張所・連絡所まで問診表をとりにきてください。

定期種痘日程表

接種日	検診日	時間	実施場所
1.27（水）	2.3（水）	2.30～3.30 2.00～2.30 3.30～4.00	都跡小学校 精華小学校 帯解小学校
1.28（木）	2.4（木）	2.30～3.30 2.30～3.30	鳥見小学校 伏見幼稚園
1.29（金）	2.5（金）	2.30～3.30 2.30～3.00	あやめ池小学校 東市小学校
2.1（月）	2.8（月）	2.30～3.00	登美ヶ丘小学校
2.2（火）	2.9（火）	2.30～3.30	大宮小学校
2.5（金）	2.12（金）	2.30～3.30	佐保小学校
2.15（月）	2.22（月）	2.30～3.00	富雄小学校
2.16（火）	2.23（火）	2.30～3.30	済美小学校
2.17（水）	2.24（水）	2.30～3.30	鶴舞小学校
2.18（木）	2.25（木）	2.30～3.30 2.30～3.30 2.00～3.00 2.00～2.30 3.00～3.30 1.30～2.00 2.30～3.00 3.30～4.00 1.30～2.00 2.30～3.00 3.30～4.00	飛鳥小学校 富雄北小学校 相和小学校 田原小学校 水間小学校 大柳生幼稚園 狭川幼稚園 大柳生小学校 柳生小学校 邑地保育園 丹生保育園
2.19（金）	2.26（金）	2.30～3.30 2.30～3.30	鼓阪保育園 平城保育園
2.26（金）	3.5（金）	2.30～3.00	大安寺保育園
3.4（木）	3.11（木）	2.30～3.30 2.00～2.30 3.00～3.30	椿井保育園 明治保育園 辰市保育園

胃集団検診

3月に実施

胃ガンを早期発見して完全治療をすすめるため、つぎの通りレントゲンによる胃の集団検診を行ないます。胃の具合いが悪かったり、食欲がなくなるとか、好みが変ったという人は、ぜひこの検診で胃の健否をたしかめてください。四十歳以上ならだれでも（妊婦は除く）受診できますが、とくに希望される方に限り年齢は問いません。希望者は一月十八日～二月六日の間に市役所衛生課か出張所・連絡所へ申し込んでください。

検診日＝三月十二日～三十一日（土・日曜日を除く）▽検診場所＝奈良保健所（市内西木辻八軒町）・ただし一地区四十人以上のまとまった希望者があれば、その地区の学校などを検診場所にする予定です。▽検診料＝二百円。

ワンワンセンター

飼い犬の野犬化を防ぐためのワンワンセンターが一月二十七日（水）に奈良保健所（市内西木辻八軒町）裏庭で開かれます。こんどで二十四回目。

不用犬は午前十時～正午までに連れてきてください。一匹二百円で買い取ります。また犬のほしい愛犬家は午後一時～二時に来てください。お好きなのを無料（登録料三百円）で差し上げます。いずれも印鑑を持参してください。

保母養成講習会

11日から開く

県社会福祉協議会の四十五年度保母養成講習会が二月十一日から十九日（十四日の日曜日と十七日は休み）まで、県文化会館で開かれます。女性であれば制限なく受講できます。受講料は三科目まで千円、四科目以上千五百円。くわしいことは市社会福祉協議会またはもよりの保育所へ問い合わせてください。

来月一日から受付け

建設工事参加業者

指名願い

市では四十六年度の市建設局所管工事などの競争入札に参加できる業者の資格をきめるための指名願いの取り扱い要領をつぎのとおり決めました。申請の受付は二月一日から同二十七日まで市内東寺林町奈良市役所建設局庶務課です。

【資格】建設業法による登録業者、測量法による登録業者、建設コンサルタント登録規程による登録業者。

【提出書類】①指名願（奈良県へ提出のものと同じ様式、県外業者は建設省統一様式でもよい）・②建設業者の添付書類＝工事経歴書、工事別施行金額調書、経営事項審査申請書、保有機械器具調書、技術者名簿および事務職員名簿（技術者の実務経験証明書を含む）、納税証明書（県内業者は市税完納証明書）、その他は国税完納証明書）、工事完成高証明書（奈良市発注工事以外は全部添付）、建設業退職金共済組合加入証明書、使用印鑑届。③測量業者の添付書類＝登録証明書、測量法第55条の2および同3に規定する登録申請書および添付書類の写し、測量法第55条の8に規定する書類の写し。④建設コンサルタントの添付書類＝登録証明書、建設コンサルタント登録規程第5条に規定する登録申請書および添付書類の写し、建設コンサルタント登録規程第5条に規定する変更などの届出書類の写し。⑤給排水・衛生・プロパンその他の業者の添付書類＝建設業者の添付書類に準じた書類を添付。

【その他】主として請負う建設工事の種目を明記、提出後の修正は認め難いので十分精査のうえなるべく持参してください。

水道関係業者も

市水道局では四十六年度中に発注する水道局所管の物件供給、工事請負いなどの競争入札に参加できる業者の資格をきめるための指名願いの取扱い要領を次のとおり決め、二月一日から同二十七日まで市内東寺林町市水道局総務課で申請書類を受け付けます。提出書類はつぎのとおりです。

【提出書類】①入札（見積り）参加申請書②納税証明書（直前二年間の完納証明書＝法人は法人税と地方税、個人は所得税と地方税）③登記謄本および定款（法人のみ）④戸籍抄本（個人のみ）⑤身分証明書（本籍地市区町村長の証明したもの）、個人営業者または法人代表者および契約上の受託者の身分証明書、⑥印鑑証明書（法人＝法務局、個人＝市区町村長の証明したもの）⑦現在取引先証明書（年間に取り引きした主な物件名、数量、金額についての取引先＝特に官公庁について＝の証明書）⑧営業報告書（法人の場合）＝最近一年間の決算にかかるもの⑨営業および工事経歴書⑩保有、機械器具調書⑪技術者名簿および事務職員名簿（技術者の実務証明書を含む）⑫工事完成高証明書（奈良市発注工事以外は全部添付）⑬建設業退職金共済組合加入証明書⑭委任状（契約上の受任者をおく場合のみ）⑮登録証明書（大臣、知事）。

【注】⑩～⑬は工事請負参加者のみ必要。提出書類は番号順に整理して提出してください。提出後の修正は認めにくいので、十分精査のうえなるべく持参してください。