奈良 市民だより

No.219

発行所 奈良市役所
奈良市東寺林町38（郵便番号630）
電　話（0742）㉔1111番
（1日・15日発行）　全戸配布

奈良市民憲章

奈良は日本のふるさと。美しい自然とすぐれた文化遺産を守り、古都に住むものにふさわしい自覚と誇りに生きましょう。

奈良は未来をひらくまち。青少年は健康で、はつらつと、正しく強い人間になりましょう。

奈良は善意のまち。みんなのしあわせのために、おたがいに助けあいましょう。

奈良は清潔で平和なまち。旅行者にはあたたかく親切に接しましょう。

奈良はのびゆくまち。市民の創意で、伝統と調和のとれた新しい住みよいまちづくりをしましょう。

市民の動き（2月15日現在）

人口	209,991
男	102,046
女	107,945
世帯数	62,667

母と子の家　もうすぐ完成

市政の目標に「咲く花のにおうが如きまちづくり」を掲げ、奈良のまちを福祉天国にしたいと思います。老人には「老春の家」身体障害者には「みどりの家」をすでに建て、こんど母子と寡婦家庭のために母子福祉センターの建設を進めてきました。この施設を「母と子の家」と名づけ、尊い母としての自覚の場、女性としての教養と苦労発散の場とし、母子家庭の方々には子ども連れの里帰りの家にしたい。＝鍵田市長のあいさつから

福祉天国めざして

夫亡き婦人の拠点に

母子福祉センター　今月開館へ

こうした念願をこめて、市内西木辻町一六五に昨年十二月着工した奈良市母子福祉センターは、着々と工事が進んで二月末現在で九割近くまで出来、三月二十六日開館できる見通しがつきました。

建設費約千三百八十五万円で鉄骨二階建て、延べ床面積二百五十平方メートル余で、各十人収容の会議室と講座室、百人が入れるホールのほか相談室も備えています。事務室はじめ管理諸室があって管理人と相談員が常置されます。

「老春の家」では老人同士が、「みどりの家」では身障者同士が集まり、憩いの場として互いに慰め励まし合って、暖かい人生へみんなの力で希望をつなぎとめているように、こんどできる「母と子の家」では、夫をうしなった女性が、遺児の母として、また寡婦として同じ悩みを訴えて慰め合い、励まし合う共同の場として市が建設しているものです。ここでは、人にいえない悩みごとの相談に応じ、また自立するための生業指導や生活指導も行なうほか、各種の講座や研修行事を催して、あすへの夢と希望を育ててもらうよう力を尽くすことになっています。なお、この施設の管理運営は社会福祉法人「奈良市社会福祉協議会」に委託されます。

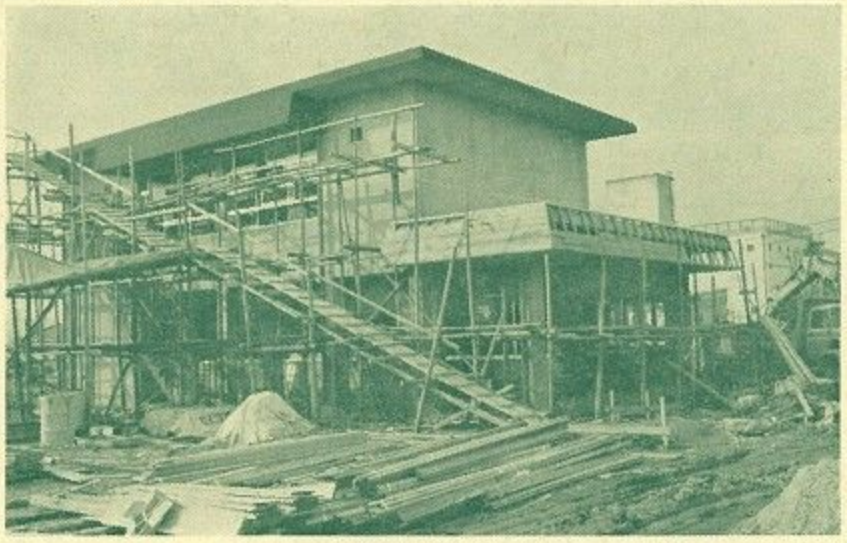

◇……完成間近い「母と子の家」……◇

おかあさん、ご苦労さま

母子福祉大会　子には激励のアルバム

恒例の奈良市母子福祉大会が二月二十一日「老春の家」で開かれました。市内の母子家庭と梅華会員ら六百人が参加、この春、義務教育をおわる母子家庭の中学三年生百二十人が招待され、母といっしょに列席して目をひきました。

一同「母に幸あれ」の歌を斉唱、西田市社会福祉事務所長の開会のあいさつについで、鍵田市長が自分で筆を揮った「立志」の題字づきアルバムを、招待児に贈りました。そして「幼くして父を失った皆さんは、その悲しい境遇に負けず、りっぱに義務教育を終えようとしています。本当におめでとう。そのかげにおかあさんの苦労が大きかったことに、しっかり目を見ひらいて孝行してほしい。市はみなさんのために母子福祉センターを三月二十六日に開館させていただきます」と激励しました。一瞬母親の目に光るものがありました。

これにこたえて生徒代表の田原中学三年生札辻武比固君（十五歳）は「私たち母子のために励ましの会を開いていただきありがとう。不幸を不幸とせず、私たちは立派に成人し、母の苦労にむくいます。これからも堂堂と胸をはって行きます」と述べ、会場から大きな拍手を浴びました。

このあと、小西市議会議長や北田県婦人児童課長の祝辞があって、六項目の申し合わせを確認しました。

午後は梅華会の総会と会員によるかくし芸で楽しい一日をすごしました。

鍵田市長からアルバムをもらう招待児代表

県議選を前に　選挙人名簿縦覧

3月17日～21日

奈良県議会議員選挙は三月三十日告示、四月十一日投票で行なわれます。

市選挙管理委員会では、この選挙にそなえて選挙時登録者名簿の縦覧を三月十七日から同月二十一日まで市役所で行ないます。有権者の名前が選挙人名簿に確実に登録されているかどうかを有権者自身に確認してもらう唯一の機会です。新有権者や転入者はぜひ確認してください。

この選挙で新しく選挙権を得られる人は、昭和四十五年十月五日から同年十二月十五日までに市外から転入された満二十歳以上の人と、昭和二十六年二月一日から同年四月十二日までに生まれた人となっていますが、いずれも引続き住民基本台帳に記録されていなければなりません。

なお縦覧時間は五日間を通じて午前八時三十分から午後五時までです。

家庭児童相談室

お子さんが学校ぎらいだとか、だんまりで物いわずとか、いろいろ家庭的な悩みについて相談に応じています。専門の家庭児童相談員が、親切に悩みの解決に協力します。もちろん秘密は厳守。遠慮なくおいでください。

ところ　市庁舎別館・福祉課

とき　平日午前九時～午後四時（土曜日は正午まで）

老人の医療費補助

今月中に申請を

老人の健康診査による医療費の公費補助制度が発足して、こんど初めての医療費補助申請（四十五年度分）を受けつけることになりました。この制度は七十歳以上の老人で健康診査の結果、医療機関から療養が必要だと指示され、すでに療養している人、またはこれから療養しようとする人のうち、その世帯の生計中心者に市民税の所得割がかかっていない人に、療養費自己負担分の三分の二を県と市が折半して補助しようというものです。

市では、すでに昨年十月老人健康診査を実施し、約三千八十人が受診しました。そのうち公費補助該当者には療養指示書を二月中に発送しましたが、このほかに該当すると思われる方がありましたら、市福祉課（電話㉔一一一一番）へ申し出てください。補助の申請期限は三月三十日です。

広域行政へ研修会

北和都市連合協議会

北和都市連合協議会（奈良・大和郡山・天理三市と生駒町）の第二回管理者研修会が二月二十日午後県婦人会館で開かれ、三市一町の管理職約百九十人が出席。はじめに北和都市連合協議会長である鍵田奈良市長の話しがあって、日本人事管理協会常務理事武田実氏の「能力主義時代の人事管理」の講話を熱心に聞き、あすへの実務に資するための研修を積みました。また二月二十三日には北和都市連合の土木技術者研修があり、広域都市行政の新しい試みが一歩一歩前進しています。

印刷／共同精版印刷株式会社

一条高校 高 甲子園へ

△……校庭いっぱいに激励の人文字……△

〜奈良の山辺の土清く　佐保風薫る学園に　培い来る意気高し　見よ一条の力力……。応援歌が高らかに校庭にひびく。センバツ高校野球大会に市立一条高校野球部が、県下の球友郡山高校とともに晴れの甲子園出場がきまった二月一日から、全校の意気は高まりました。もともとスポーツでは、県下で有数の実績を積んできた一条高校だが、野球部の春の甲子園出場でその金字塔的な仕上げになるものと期待は大きい。市内たった一つの市立高校・一条高校への郷土の声援も大きい。征け、そして戦え！と。

◀本盗の猛練習をするナイン

征け、戦え！

郷土の栄誉にないセンバツ野球出場

第四十三回選抜高校野球大会は三月二十七日から甲子園球場で開かれます。全国出場二十六校のうちに奈良県からは市立一条高校と県立郡山高校の二校が選ばれました。市政の上でも、ことしから健康なまちづくりをめざし、鴻の池の市民体育館建設をはじめ数々の施策を打ち出しつつある時だけに、一条高校の甲子園出場は意義が大きいといえます。

県下では九年ぶり、三度目の出場だが、奈良市からは初めて甲子園の土を踏むことになります。一条高校の創立は昭和二十五年、野球部もその年に生まれました。以来二十年間、幾多の先輩が「甲子園へ」を合言葉にたゆまぬ努力をつづけ、後輩もまた同じ目標で情熱を傾けてきました。その間県下大会で準決勝まで進出したのは数度、昭和三十二年夏の大会では、決勝戦まで勝ち進み紀和大会に駒を進めたが、あと一歩の壁にはばまれました。甲子園への壁は厚かったというわけです。

こんどのセンバツ出場で、ついにその壁を破りました。香川稔校長は「生徒たちは、よくこの栄冠を勝ち得てくれた」とよろこび、生田元昭野球部長は「チームワークのよさが実を結んだ」とチーム力を評価、また西城弘監督は「メンバーが十三人、ベンチ入りぎりぎりしかいない。苦しいが最後までやる」と決意は固い。そしてチームの大黒柱である寺畑欣勇主将は「うれしい。こうなったらうんと実力を伸ばしていい試合をします」ときっぱり。

昨年秋からチームのマネージャーとして裏方さんの仕事をつづけた吉岡有子さん（一年生）は「三月六日試験が済んだら本番です。甲子園へ行くだけでうれしいんです。いつもの通りす

センバツ旗おくられる

晴れの〝センバツ旗〟は、二月二十二日午後、一条高校講堂で授与式が行なわれ、向井義朗毎日新聞奈良支局長（写真右）から香川稔同高校々長に渡されました。顔を紅潮させたナインをはじめ、全校教職員、生徒ら約一千人が参列、広瀬信正県高野連会長は「奈良市から出場を果たされてうれしい。品位を保って甲子園で一条高校の真価を発揮されたい」と激励。森井市教育長も「二十万市民の栄誉をになっての出場、感激だ。立派なプレーを望む」とあいさつ、香川校長の謝辞についで寺畑欣勇主将は「実力を十分発揮してよいプレーをします」と誓いました。

あと全員校庭に出てお祝いの人文字をつくってヘリコプターから毎日新聞社のメッセージを受け、ナインを感激させました。

「みどりの家」へ庭木

奈良市地区日赤奉仕団（今村ハナ委員長）は市立身体障害者福祉センター「みどりの家」へこのほど二万円相当の松やさつきなどを寄付されました。

るだけのことをして、選手に力いっぱい戦ってもらいます」と控え目ながら、しっかりと話しています。近畿大会からあらたに緒方秀昭君（二年生）がマネージャーに加わり、ベンチへは緒方君が入ることになっています。

チームは試験明けを待って三月八日から市営球場でキャンプインし、二十二日までみっちりと底力をつけることになっています。また校内生徒会は千五百在校生の応援態勢を固めることになり、リーダーを募集、舞踊部はバトントワラーを編成、ブラスバンド部も応援演奏の態勢をかためるといいます。

一方校外では育友会をはじめ八千の同窓メンバーを持つ真澄会、学校教育振興会、野球部OB会（百八人）の四団体が中心になって激励態勢を組むといっています。

ごくろうさん・早寝早起き運動

定着めざし二年目へ

中央推進委、活動を強化

奈良市が市民運動として展開してきた「ごくろうさん・早寝早起き運動」は、すでに一年を経過しました。ことしは、運動をさらに実のりの多いものとするため、二月十日春日ホテルで中央推進委員会が開かれ、三十五人の委員が、四十五年度の反省のうえに立って、四十六年度の運動推進の方向を協議しました。

推進本部長である鍵田市長は「この運動は、趣旨ははっきりしているが、その成果がつかみにくいだけに進め方がむずかしい。ここのところが大事なので、おたがい認識を深め、この会を効果的に運営していきたい。早寝早起きには〝ほほえみの鐘〟をつくった。音色についてもっとくふうし、市民の要望もあるので全市くまなく聞こえるようにしたい。早起きをしないと健康が保てないし、したがって精神も健康にならない。これが人間として大切なことだということを知らせるところまで行きたい。ごくろうさん運動は、大分実践してもらえるようになり、奈良に心ゆたかな波紋をもたらしたと思う。隣人と仲よくするというのが、このごくろうさん運動である」とあいさつして、運動の方向づけを示唆しました。

西田市広報課長から四十五年度に実施した啓発事業として①ごくろうさん・早寝早起き推進大会の開催　②運動実践や啓発のためのビラ・しおり・ステッカー・標語入りマッチの一般配布　③小学生用に標語入り時間割り表を配布　④啓発のためのカンバンの設置　⑤事業所用にステッカーとポスターを配布　⑥早朝野球の奨励と大会の開催　⑦ごくろうさん音頭と早寝早起きのうたの制定と普及　⑧ほほえみの鐘の建設など、一年間の実績を報告し、つづいて各機関や団体からも、つぎのような実情報告があり、まちにも職場にもこの運動が静かに深く根を張り、定着していく姿が浮彫りされました。

交通事故は気持ちのあせりから起こることが多い。早起きして心にゆとりを持つことで事故を少なくすることができるので、とくに自動車運転者に呼びかけている（警察署）▽会合ごとに、ごくろうさん・早寝早起きの唱和をし、全員の気持ちを一本にしている（消防団）▽月一回の会合ごとに実践を約束している。早起きは嫁には遠慮勝ちになるが、ごくろうさんは家族関係をなごやかにする（老人クラブ連合会）▽校長会で周知徹底をはかるようにし、こどもを通じて家庭に呼びかけ、父兄会でも実践をすすめている（校長会）▽会合ごとに提唱している。「いらっしゃい」はいいやすいが「ごくろうさん」はもう一息。しっかり推進して奈良の特色を印象づけたい（観光協会）▽家庭では一ばん早起きになった。「ごくろうさん」は自然に口に出るよう努めている（婦人団体連絡協議会）▽月に一回早起き清掃奉仕をしている。おたがい「ごくろうさん」といい交わすことで、心から喜びを感じている（日赤奉仕団）▽母子家庭を中心に、それぞれの家庭で実行するよう支部会で話し合っている（未亡人会）▽市長に出席して話してもらい、全面的に実践へうつすことにきめた（商工会議所）▽青年学級・青年団でも〝ごくろうさん〟で仲間づくりをはかっている（青年団体協議会）▽役員会で周知徹底を図っている（遺族会）

そのあと、四十六年度の運動推進を話しあい、つぎのような事業をきめました。

①啓発用標語入りマッチの作成　②同ステッカーの作成　③啓発用パンフレットの作成　④地区推進委員会を中心とした活動の推進　⑤ごくろうさん大会の開催。

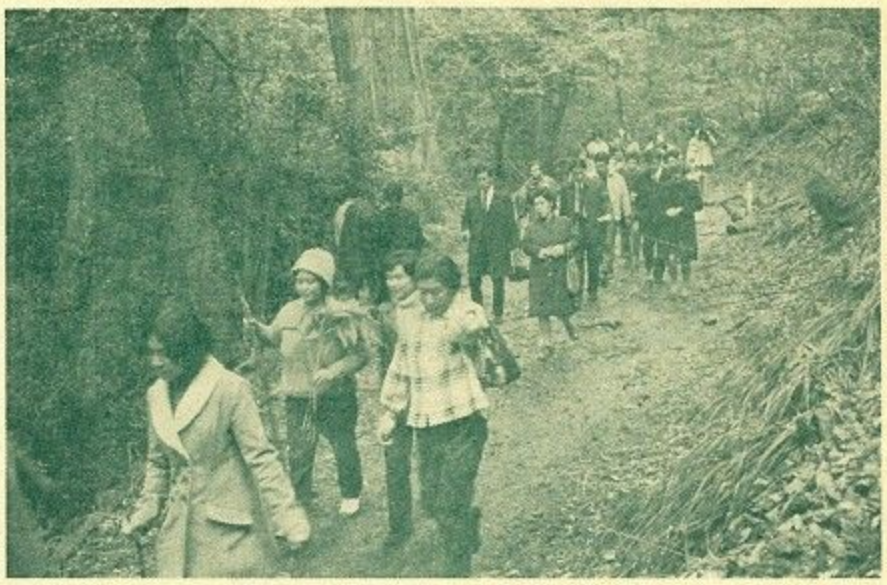

柳生街道をスタコラ（郷土見学の人たち）

柳生をあるく

郷土見学会

昭和二十六年に中学生のハイキンググループから生まれた奈良市の「郷土見学会」は、市観光商工課の恒例行事としてことし早くも二十年目を迎え、ますます充実、現在登録会員は二百人を突破しました。三年ごとのスケジュールをきめ、ハイキング、年中行事、社寺の三つをそれぞれ中心としたプログラムで、月一回の見学会を開いています。二月例会は予定を変更してNHKテレビ「春の坂道」でブームに乗る柳生を中心に、柳生街道の探索を二月二十一日に催しました。通算第二百三十九回の郷土見学会。集まったのは、いつもの二倍を越える約百六十人。可愛い小学生から七十八歳という常連のおじいさんまで、女性に人気があって十人中七人までがご婦人の会員でした。

朝八時半すぎ近鉄奈良駅前をバスで出発、柳生の里から歩く。都会の過密とは打って変った静寂な山里、今川のせせらぎも清い。この静寂の中に埋もれた幾多の遺跡や古社寺、石仏や磨崖仏、路傍の石や井戸跡にも〝柳生〟の物語りが生きている。みんなが目を輝やかせて歩く。途中南明寺で昼食をとって柳生街道を奈良へ、数々の剣客、兵法者がたどった跡に健脚を運び、午後四時すぎ落後者もなく破石町着。「この見学会は健康のためにもよいし、知らない郷土の勉強にもなるし、お金はかからないし、これからも楽しんで参加します」とは、常連の老人のはなしでした。

大宮幼稚園できる

シンボルカラー第二号

大宮小学校に同居していました市立大宮幼稚園（吉田基作園長・園児百六十八人）が独立して、市内大宮町二丁目に移転、新築されました。その落成式が二月二十日新園舎で挙げられ、鍵田市長は「大安寺幼稚園と同じように、色彩についてとくにくふうした。これからもこのシンボルカラーに統一していく。このふんい気の中で、ゆたかな市民づくりを期待している」とあいさつ、園児を代表して宮本勝ちゃんと西村陽子ちゃんが「きれいな幼稚園を建ててもらってありがとう。いっしょうけんめいべんきょうします」と、お礼をのべました。

敷地は二千二百二十平方メートル、延べ床面積約六百六十六平方メートルの鉄骨平家建（一部二階）、四つの保育室と一つのリズム室、管理諸施設をそなえ、総経費は約三千二百七十万円。天井、壁面、フェンスなどは若草色、廊下やカーペットは朱色とシンボルカラー「青丹よし」に統一、大安寺幼稚園につぐ象徴色第二号の建てものとして質量ともに日本一をめざしています。

（上）完成した大宮幼稚園（下）鍵田市長にお礼をいう園児代表

市民マラソン

新記録二つ

二百人が力走

恒例の市民マラソン大会は、第五回を迎えて二月二十一日午前十時三十分、市内高畑町教育大学前をスタートして、春日奥山ドライブコース約十キロで元気いっぱい行なわれました。この大会は市中学校駅伝大会も兼ねているので、集まった〝足の猛者〟は一般が百二十五人（一部＝日本陸協登録者七十五人、二部＝非登録者五十人）と中学駅伝選手十五チーム七十五人。

午前十時高円公民館前で開会式を挙げて、いっせいにスタート、早春の春日奥山の冷気をついて走りに走る。落後者もなく全員が若草山山頂の展望台ゴールに到着。第一部天野精三君の31分13秒8、中学駅伝の都南中Aの33分37秒はいずれも大会新の好記録でした。六位までの成績はつぎのとおり。（敬称略）

健脚で飛ばすマラソン選手

【第一部＝市内登録者】①海金聖権（奈良ク）33分04秒②坂本吉弘（同）③築城俊作（同）④田中一次（会社員）⑤辻政雄（奈良ク）⑥上窪隆夫（会社員）

【第一部＝市外登録者】①天野精三（大商大）31分13秒8②相和潤一（公務員）③西村光正（北新合板）④小西正富（帝塚OB）⑤森田守彦（御所農）⑥西田喜一（同）

【第二部】①富藤人（奈良ク）35分03秒②大久保栄次（同）③松井政夫（同）④大塚貢（奈教大）⑤西沢淳一（奈良ク）⑥大浦清（シャープ電）

【中学駅伝】①都南A33分37秒②東大寺③富雄A④若草⑤春日⑥帝塚山A

市民相談室

困った時にはどうぞ

市政相談　平日午前九時～午後四時、土曜日は正午まで。

心配ごと相談　平日のうち金曜日を除き午前九時～午後四時、土曜日は正午まで。

人権相談　毎週金曜日午前九時～午後四時。

▽場所は市庁別館内市民相談室（電話㉔一一一一番）

青少年指導者講習会

申し込みは20日まで

スカウティングの原理と方法の基本を正しく理解してもらうため、スカウト教育関係者（スカウトの父兄も含む）、地域青少年団体関係者を対象に青少年指導者講習会（ボーイスカウト課程）をつぎのように開きます。

▽主催＝日本ボーイスカウト奈良県連盟・同北和地区協議会・奈良県市教育委員会。

▽期日＝三月二十六日（金）～二十八日（日）。

▽場所＝奈良市高円公民館（市内紀寺町）および奈良ユースホテル（市内法蓮平田開町）

▽受講者＝満十八歳以上の男女三十人（先着順）。

▽申し込み＝三月二十日までに市教育委員会青少年課（市内紀寺町・電話㉒一二一四番）へ。

▽会費＝千三百円（ただしテキスト代、宿泊・食事代を含む）。

▽その他＝軽装（女子はスラックス）で筆記用具・日用品を持ってくること。

人権擁護委員委嘱

二月十五日付けで法務大臣から人権擁護委員が委嘱されました。奈良市関係は次の諸氏です。

石原フジ（69歳）坊屋敷町、再任▽植松宗平（68歳）秋篠町、再任▽上田政治（63歳）法蓮北町、再任▽東雲茂男（55歳）西九条町、再任▽荒木武男（60歳）畑中町、新任

善意は生きる

市善意銀行

十一月二十六日　匿名の女性からサリドマイド児対策費にと千円を郵送。

同二十七日　あやめ池町藤田直子さんから〝愛の定期便〟として今月はとくに母子福祉センター費にと一万円。▽椿井地区民生児童委員協議会から寝たきり老人対策費にと五千円。

十二月一日　一条高校生徒会から困っている人のためにと一万九千四百十円。

同二日　川上西町阪本英子さんから〝善意の小箱〟義金千九百五円。

同三日　津風呂町泉谷明君（16歳＝一条高校一年）は去る三月拾った一万余円の収入印紙が返ってきたので、それに貯金を加えて交通遺児への対策費にと二万円。

同四日　大森町吉岡義一さんから五千円。▽今御門町松井薬局から拾得金の還付金千円を。

同五日　西大寺町武田富三さんから中古衣類、洋服、はだ着など約三十点。

十二月四日　綿町安本イソさんから和楽園へと千九百九十五円。

同五日　学園南二丁目、奈良哲菖会（田中哲菖会長）から七千百八十二円。▽あやめ池町藤田直子さんから愛の定期便二千円。

同七日　大和高田市筒井町高鍋邦夫さんから交通遺児のために二万七千六百円。

同十日　学園地区民生委員仲田信男さんから〝善意の小箱〟義金二千五百十四円。

同十二日　読売新聞社奈良支局を通じて愛の匿名定期便五百円。

市立校の卒業式と入学式

奈良市立の学校、幼稚園の「卒業式（卒園式）」「入学式（入園式）」はつぎのとおり行なわれます。

【卒業式】幼稚園＝三月十七日▽小学校＝三月二十日▽中学校＝三月十八日▽一条高等学校＝三月一日。

【入学式】幼稚園＝四月九日▽小学校＝四月八日▽中学校＝四月八日▽一条高等学校＝四月十日。

小学校業務員募集

四十歳前後の男子で通勤可能な方。市販履歴書持参のうえ三月二十日までに市教委事務局総務課までおいでください。くわしくは同課（電話㉒一三一一番）へお問い合わせください。

先月の市内災害（1月26日～2月24日）

		(年間累計)
火災発生		
建物	2件	(4件)
その他	0件	(0件)
救急車出動	111件	(225件)
交通事故	153件	(276件)
死者	0人	(2人)
傷者	117人	(212人)

市消防本部・奈良警察署調べ

結核検診

市の結核レントゲン検診（住民検診）の3月後半の日程はつぎのとおりです。あなたの家の近くまでレントゲン車が巡回しますので、この機会をのがさずぜひ受けてください。レントゲン撮影は、ボタンや金具のない下着なら、着たままで受けられます。受診料はいりません。

なお、これで45年度の結核検診はおわります。

【3月後半の日程】

地区	日	時間	場所
飛鳥	16(火)	10.00～11.00	幸町　むれしか荘前
		11.00～12.00	東大路町奈良県米麦卸売前
		1.30～ 2.30	中清水町名和藤商店前
		2.30～ 3.30	北天満町吉田鮮魚店前
	17(水)	10.00～11.00	丹阪町中森自治会長宅前
		11.00～12.00	福井町山本食料品店前
		1.30～ 2.30	破石町大塚燃料品店前
		2.30～ 3.30	本薬師町玉木氏宅前
	18(木)	10.00～12.00	紀寺団地管理事務所前
		1.30～ 2.30	東紀寺3丁目集会所前
		2.30～ 3.30	東紀寺2丁目熊田自治会長宅前
	19(金)	10.00～11.00	萩ケ丘町高田氏宅前
		11.00～12.00	能登川町公務員宿舎前
		1.30～ 2.30	橋街道町辻浦氏宅前
		2.30～ 3.30	白毫寺高砂町西勝寺前
鼓阪	22(月)	1.30～ 2.30	押上町会所前
		2.30～ 3.30	川久保町菊池医院前
	23(火)	9.30～10.30	黒髪奈保町山岡自治会長宅前
		1.30～ 2.30	油留木町岡田自治会長宅前
佐保	22(月)	10.00～11.00	北半田西町 岡嶋 自治会長宅前
		11.00～12.00	北半田中町酒井自転車店前
	23(火)	11.00～12.00	法蓮中町下出商会給油所前
		2.30～ 3.30	南半田中町関西印刷KK前
	24(水)	10.00～11.00	内侍原町杉野原氏宅前
		11.00～12.00	菖蒲池町三岡会館前
		1.30～ 2.30	奥芝町野沢氏宅前
		2.30～ 3.30	芝辻プラス町文化カメラ前
	25(木)	10.00～11.00	呉竹町阿部商店前
		11.00～12.00	法蓮南1丁目法蓮郵便局前
		2.00～ 3.30	西包永町佐保トップセンター前
	26(金)	10.00～11.00	法蓮立花町製墨南松園前
		11.00～12.00	法蓮立花町佐保幼稚園南側
		1.30～ 2.30	佐保川南町中西食料品店前
		2.30～ 3.30	佐保川 東町 山口自治会長宅前
	29(月)	10.00～11.00	北市中町飯田医院前
		11.00～12.00	法蓮桜町平岡自治会長宅前
		2.00～ 3.30	高天市東町高天センター前
	30(火)	10.00～11.00	法蓮佐保町 鍵谷 自治会長宅前
		11.00～12.00	奈良山町安井自治会長宅前
		1.30～ 2.30	佐保川東町長岡水道工業前
		3.00～ 4.00	法蓮南2丁目筒井氏宅前
	31(水)	10.00～11.00	法華寺北町住山氏宅前
		11.00～12.00	法華寺東町公民館前
		1.30～ 2.30	東垣内町八家氏宅前
		2.30～ 3.30	法蓮佐保1区 三喜屋 菓子店前

乳幼児あずかります

新設の都南・伏見両保育園

幼児保育を日本一レベルへ飛躍させようと力を入れている奈良市が、かねて建設を急いでいました都南保育園と伏見保育園の両園が年度内に出来あがり、四月から開園することになりました。これで市立の保育園は十カ所になります。保育園は両親共働きとか病気などで、保護者が家庭で十分保育できない乳幼児をあずかって、おかあさん代りに保育する施設です。

市福祉課では、この両園であずかる新しい園児をつぎのとおり募集します。

◇都南保育園（市内古市町六二〇番地＝奈良交通横井町バス停すぐ西）　定員六十人、受付けは東市公民館横井西分館。

◇伏見保育園（市内宝来町七五五番地＝奈良交通富雄線と同赤膚山線の宝来バス停から徒歩五分）　定員百二十人、受付けは市内西大寺町の伏見連絡所。

入園希望の方は、四十五年度分の所得税額または固定資産税・市民税の賦課状況のわかる書類（たとえば源泉徴収票とか市民税決定通知書）家庭保育のできない事由書（たとえば在職証明書）と印鑑を持って、三月十三、十四両日（午前十時～午後四時）のうちに申し込んでください。この両日以外の日に申し込まれる方は市社会福祉事務所（電話㉔一一一一番）で受けつけます。

地籍図の閲覧停止

市固定資産税課では地籍図の一部を修正するため、三月一日から同月二十日まで地籍図の閲覧を停止します。ご不便をかけますがご協力をお願いします。

引揚者への特別交付金

31日で締切る

市民だより第一九九号（昭和四十五年五月一日発行）でお知らせいたしました「引揚者等に対する特別交付金」の請求期限は、この三月三十一日となっています。該当される方でまだ請求をしておられない方は、すぐ市援護年金課（電話㉔一一一一番）へ請求手続きをとってください。

入寮生を募集

東京の県養徳学舎

東京の大学に遊学する県出身の子弟に宿舎を提供しようという県奨学会では、四十六年度の県養徳学舎入寮希望者を募集しています。募集人員は県下で十八人（男子）。三月一日～二十日に入舎申請書を県総務部財政課気付け「県奨学会」で受けつけます。その他の要項はつぎのとおりです。

【入舎資格】　奈良県に本籍があって、学校教育法による大学の入・在学者（男子）。県下に現住所があって県下の高校出の新入生が優先される。

【提出書類】　入舎申請書、履歴書（写真はりつけ）、戸籍抄本、出身高校の成績証明書、健康診断書、家庭状況調書、大学入学許可書写し。

【費用】　入舎金三万円、保証金一万円（退舎時に返還）寮費（二食付）月七千五百円。

【寮の設備】　洋室（二人部屋）、机・イス・ベッドづき。

【所在地】　東京都文京区小日向四丁目三―一（電話〇三―九四四―五三九五番）地下鉄丸の内線茗荷駅下車、歩いて十分。

責任技術者と配管工の資格試験

昭和四十六年度の奈良市給水装置工事責任技術者と配管工の資格試験をつぎのとおり行ないます。

【申し込み】　場所＝奈良市水道局総務課庶務係（市内東寺林町）▽期間＝三月二十二日～三月二十五日、午前九時～午後四時▽手数料＝五百円▽提出書類＝受験願書（総務課で交付）履歴書（市販のペン書き用）写真（最近六ヵ月以内にうつした上半身、脱帽正面、四・五センチ角のもの三枚）

【試験】　日時＝四月二日（責任技術者＝学科午前九時～午前十時三十分、配管工＝学科午前十一時～午後零時三十分、技術午後二時～午後五時）▽場所＝奈良市立高円公民館（市内循環バス高畑町停留所下車スグ）▽科目＝責任技術者＝学科＜①奈良市水道事業給水条例　②同施行規程　③給水装置の構造、工事材料および工事費の算出方法などに関する規定　④奈良市水道給水工事公認業者規程　⑤水道の一般概要。　配管工＝＜学科＜責任技術者と①～④まで同じ　⑤一般常識問題。＜技能＜鉛管玉付、フランジガス管ねじ切り、ビニール管接合（配管工国家技能者試験合格者は、技能試験を免除、合格証写しを受験願書提出のとき添付）▽携行品＝受験票、筆記用具、定規、上ばき、昼食（配管工受験者は運動ぐつ、モールスキン、作業手袋）

【合格発表】　日時＝四月六日午前十時▽場所＝奈良市水道局一階掲示板

なお、右の受験者講習会をつぎのとおり開きます。

日時＝三月二十六日午前九時～午後四時▽場所＝奈良市立高円公民館（市内紀寺町）▽学科＝午前九時～正午▽技能＝午後一時～三時▽携行品＝受験票、筆記用具、定規、上ばき、昼食▽受講料＝七百円（テキスト代を含む）

いずれも詳細は奈良市水道局総務課（電話㉔一一八六番）へお問い合わせください。

今春からもらえます

かけ忘れ、免除の方は追納を

10年年金

明治三十九年四月二日～同四十四年四月一日生まれの方で、国民年金に希望加入されている方は、ことし三月で十年になり、いよいよ今春から六十五歳になる人に順番に年金が支給されます。これを俗に〝十年年金〟といいます。さて、あなたは、この年金が満額もらえますか。保険料のかけ忘れや、免除があれば、大へんな損をします。

保険料かけ忘れの人

この十年年金の加入者は、この四月までに六十五～六十歳になる「高齢者任意加入者」で、加入の月から毎月保険料が納まっておれば問題はないのですが、万一一カ月でもかけ忘れがあると、年金額が減ってしまいます。たとえば滞納一カ月の場合は六万円のものが三万八千八十円しかもらえず、保険料一カ月分四百五十円で年額二万一千九百二十円の損になります。そのうえ一定の期間滞納がある場合には、七十歳で無条件に福祉年金に切り替えられますので、その場合は扶養義務者などの所得制限があったりして、全然もらえなくなるケースもあります。

また時効保険料は、こんどの法改正で四十七年六月までに納めればよいことになりました。未納保険料は、いますぐ納めて満額の年金が受けられるようにしてください。

保険料免除の人

また、過去に保険料の免除を受けられた方は、年金額は完納者の三分の一しか受けられません（例＝十年間免除の人は六万円の三分の一の二万円）。これも追納して満額受給できるようにしてください。

わからない点は、市援護年金課（電㉔一一一一番）へ問い合わせてください。

市県民税

申告はすみましたか？

15日まで

四十六年度市県民税の申告用紙は届いたでしょうか。四十五年中に所得のあった方で、用紙が届いてない方は申し出てください。すぐお届けします。申告期限は三月十五日です。勤務先から給与支払報告書が提出される給与所得者や、税務署へ確定申告される方は、市県民税の申告はいりません。

期限までに申告されると税額（均等割だけの人は一度に納める）は四回の分納もでき、また前納すれば報奨金ももらえますが、納期後の申告になると全額を一度に納めなければならぬ場合もあります。一人の申告もれもないようにお願いします。

＝市民税課

3月15日まで

所得税の確定申告

所得税の確定申告をされた方は

事業税・市県民税の申告はいりません