奈良 市民だより

No.220

発行所 奈良市役所
奈良市東寺林町38（郵便番号630）
電話（0742）㉔1111番
（1日・15日発行）　全戸配布

奈良市民憲章

奈良は日本のふるさと。美しい自然とすぐれた文化遺産を守り、古都に住むものにふさわしい自覚と誇りに生きましょう。

奈良は未来をひらくまち。青少年は健康で、はつらつと、正しく強い人間になりましょう。

奈良は哲意のまち。みんなのしあわせのために、おたがいに助けあいましょう。

奈良は清潔で平和なまち。旅行者にはあたたかく親切に接しましょう。

奈良はのびゆくまち。市民の創意で、伝統と調和のとれた新しい住みよいまちづくりをしましょう。

市民の動き（3月1日現在）

人口	210,008
男	102,083
女	107,925
世帯数	62,546

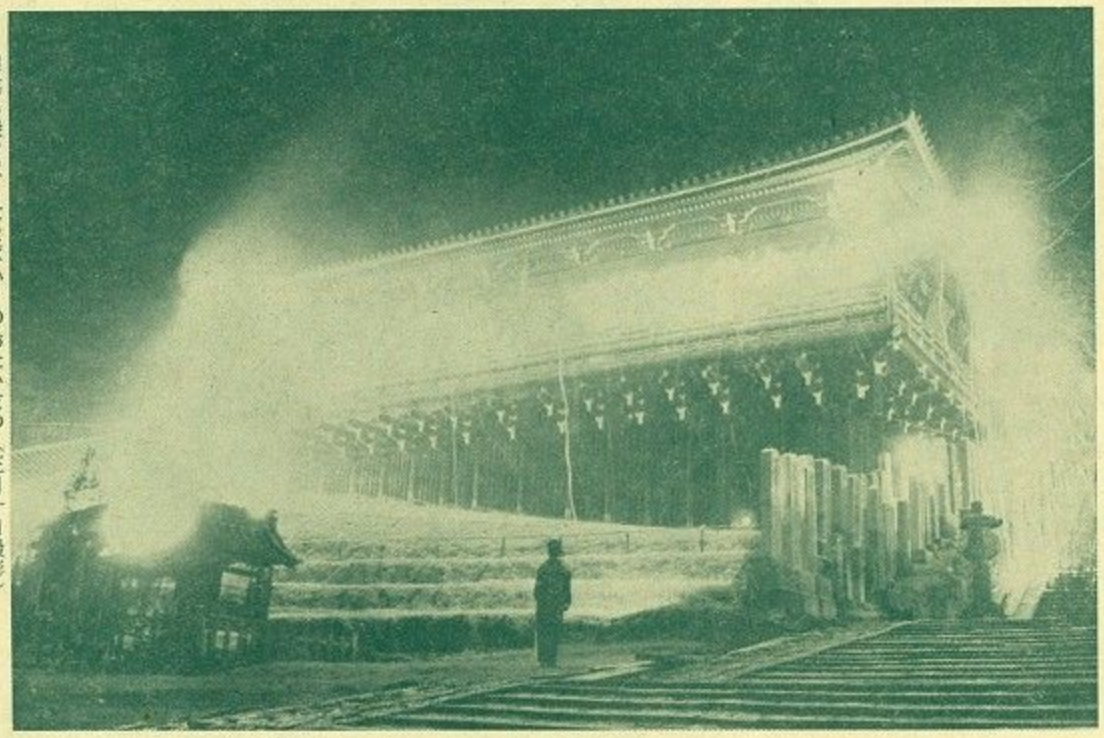

罪業も焼き尽くせとばかりのおたいまつ（三月十日撮影）

新年度予算へ　三月定例市議会ひらく

総額 百十八億四千万円

新年度〝骨格予算案〟を提出

昭和四十六年度の市予算などを審議する奈良市議会三月定例会は、三月十二日招集、午前本会議を開き、会期を二十五日までの十四日間ときめ、四十五年度関係の補正予算など七議案を審議ののち、四十六年度関係の予算案はじめ条例案など二十六議案を一括上程。予算について鍵田市長の提案説明がありました。新年度予算案は総計百十八億四千二十八万二千円（一般会計七十二億三千三百万円、特別会計十五億七千四十五万六千円、公営企業会計三十億三千六百八十二万六千円）で、この予算は、四月の統一地方選挙を控えているので「骨格予算」として必要最低限の年間経費を計上したもので、選挙終了後の六月定例議会に肉付けした本格予算が提出されることになります。骨格予算案提出にあたって、鍵田市長はその基本姿勢をつぎのとおり提案理由の中で説明しました。

議案説明する鍵田市長

【市長の説明要旨】 明年度は年度明け早々に統一地方選挙が行なわれるので、一般会計予算の編成は本格予算を避けて「年間骨格予算」を組むことにした。従前は「暫定予算」の形をとったようだが、飛躍的発展過程にある奈良市が、選挙のために、市民の日常生活に一ときの停滞があってはならないとの考え方に立って、市役所固有の業務の遂行をはじめ、すでに議会の協賛を得た道路改良・道路舗装・河川改修・明るいまちづくり・蚊とハエのいないまちづくり各五カ年計画および福祉天国づくりにつながる各福祉施策の充実、社会教育・スポーツの振興など継続的諸施策については、あえて年間予算形式をとることにした。

私の明年度以降に処する政治理念としては、すべて市民本位に・すべて計画的に・すべて夢をもっての基調の上に立って「近者よろこび遠者来たるのまちづくり」に変りなく、そのためになすべき基本政策目標としては、歴史の繰り返しによる「咲く花のにおいが如きまちづくり」を柱とした、健康にして明るい、充実した諸施策をうち立ててゆきたい。そして、奈良のまちは「道義のまち」でなければならぬという考え方も貫いてまいりたい。

「骨格予算」というのは「政策的経費を極力おさえ、人件費、扶助費等の義務的経費のみを主体として編成する予算」という解釈をとって編成したもので、一般会計以外の特別会計では、その会計が設置された意義を考え、すべて通常年間予算として編成した。

咲く花の匂うが如きまちづくり

施政の基本姿勢

西部地区公民館 工事は急ピッチ

住民の念願実り、七月完成へ

地元の願いがみのり、ことし七月完成をめざす市立西部地区公民館は、昨年十月着工以来、工事は着々とはかどり、いま外装から内装へと進んでいます。そして今夏には千人収容のりっぱな公民館が完成し、西部地区五万六千市民の心のいこいの場として、また学習や研修、各種の会合の場としてご利用願えることになります。

奈良市は〝生涯教育のまちづくり〟をめざし、その拠点となる公民館建設に力をいれ、すでに南部地区公民館が開館しています。西部地区公民館は大規模公民館としてその二番目。総工費二億四百四十三万円、千人収容の屋内体育館をかねたホールをもつ県下一の公民館規模です。敷地は二千百平方メートルで、鉄筋コンクリート二階建て（一部三階）、床面積は延べ二千三百五十四平方メートル。

一階は談話室、娯楽室、展示コーナー、会議室、講座室、研究室、実習室（料理実習五十人）和室（集会室）のほか館長室、管理人室。二・三階は体育館兼用の大ホールで舞台もついています。この諸室は市民に利用していただくことはもちろん、公民館活動としての料理教室、花嫁教室、市民文化セミナー、レクリエーション教室なども日をきめて開きます。さらに市役所の西部出張所と市水道局西部営業所もここに入ります。地下には三十台収容の駐車場もそなえ、さらに冷暖房完備の近代的公民館となります。

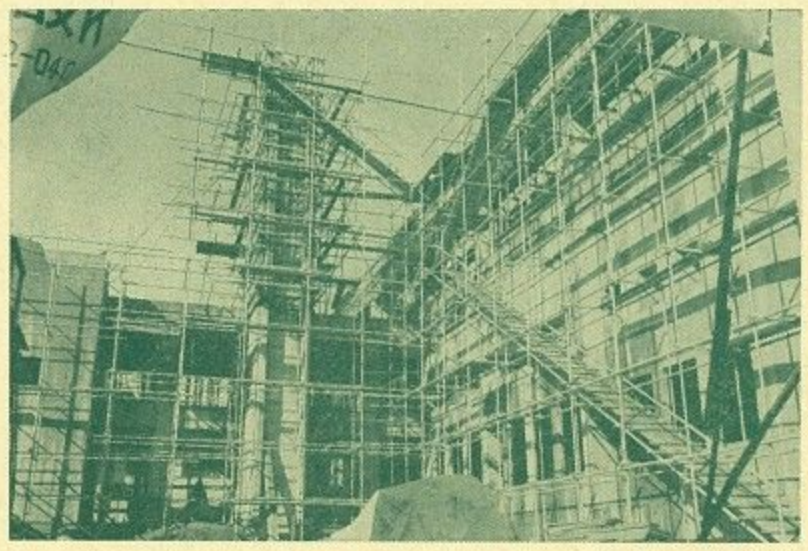

＝写真は建設工事をいそぐ西部地区公民館

おたいまつ

始めてから千二百余年、連綿として絶えぬこの神秘な悔過の行事が、三月十二日の「大松明」「お水取り」でクライマックスに達し、十四日夜の「走り」「だったん」の行法、涅槃講ですっかり幕を閉じた。二月二十日、戒壇院の別火坊で試別火に入ってから二十三日間、十一人の練行衆は、すっかり俗世と縁を断ち総別火、本行と身を粉にして苦行に堪えた。十二日初夜の「かごタイマツ」はまさにその象徴、炎々たるほのおは二月堂の舞台を朱に染め、重なる罪業を焼き尽さんばかりの勢い。万余の参詣客は火の粉を浴びて無事息災を十一面観音に祈った。――そして古都の春はここから来る。

「お水取り」「おたいまつ」で親しまれる東大寺二月堂の修二会、天平勝宝四年（七五二年）に僧実忠が

税の相談日
毎月 5・15・25日
奈良税務署で

印刷／共同精版印刷株式会社

一条高校応援態勢も整う

ナイン、火の玉の練習

23日、バスで甲子園入り

三月二十七日から甲子園球場で開く第四十三回選抜高校野球大会に、栄えの出場を目前にひかえた市立一条高校野球部は、いま最後の仕上げに火の玉のような練習に入っています。

三月六日学年末試験を終るとともに、寺畑主将はじめ十三人の球児は同七日から市営球場に飛びだして本格練習に総力を挙げています。西城監督は、まず基本練習からやり直し内外野を含めた守りの力を強めるといい、最後に攻撃力の仕上げをして甲子園へ向う予定です。

そのため、十三日からはドリームセンターに合宿して、チームの団結力と総合力を高め、正強学園、奈良工業高校両野球部の協力を得て、紅白試合を繰り返し、実戦の力を養うことになっています。練習は二十二日まで。

一方、校内の応援態勢も試験終了と同時にすべり出し、かねて募集していた応援団リーダーも四十人がそろいました。団長に浅野和洋君、副団長に向井正子さん（いずれも二年生）を推して選手に劣らぬ練習へ―。校庭では、かけつけてくれた天理大学のリーダーについて、組織づくりから、応援のタイミング、手ぶり身ぶり、かけ声など至れり尽せりの指導を受け、一千人応援団を編成して甲子園入りの準備を急いでいます。舞踊部の十三人は、万国博で活躍した桜井女子高校のトワリングバトンのリーダー（当時）西佳代子さんを招いて、甲子園スタンドにみごとなリズムの花を咲かせようと、女生徒らしい張り切り方。ブラスバンド十五人もこれに負けじと、OB三十人が加わって連日猛練習に励み、試験の終ったあとの気やすさも手伝って、一条高校は全校あげての甲子園出場準備にわいています。

応援は格調高く

一条高校校長　香川　稔

このたび、奈良市立一条高校が選抜野球大会の出場校に選ばれましたについては、広く市民のみなさんから、心暖まる祝福とご支援をいただき、感謝・感激いたしております。

みなさんのご期待にそうべく、選手はもちろん、職員・生徒一同心をあわせて、甲子園球場でがんばる覚悟であります。どうかみなさんも、試合当日は甲子園にかけつけていただき、奈良市民の誇りをもって、力強く格調高い応援をお願いいたします。

応援も負けじと

（上）ブラスバンドの勢ぞろえ　（中）舞踊部ではトワリングバトンの練習に一生けんめい　（下）エイ・エイ・オーと応援団の練習ぶり

社会教育振興へ

市長を囲む座談会

奈良市の社会教育は、生涯教育のまちづくりをめざして着々とすすんでいます。市社会教育団体協議会（会長松井喜三氏、加盟六十団体）では三月六日午後二時から市立高円公民館で二回目の「市長を囲む座談会」を開き、社会教育が当面する問題を話し合いました。鍵田市長は「これから生涯教育のまち、福祉天国のまち、健康なまちづくりを積極的にすすめたい。社会教育は、これらすべてに通じると思う。その拠点となる南部公民館が昨年末に完成し、つづいて西部公民館が七月にできる。将来は庁舎の移転問題とあわせ中央公民館の建設を考えている。体育については、鴻の池に六千人規模の大体育館や市民プールを建設する。青少年の教育センターは昭和四十六年度に精華校区で着工する」と将来の施策を話しました。

これに対し、協議会側からの要望はつぎのとおりでした。

【公民館の整備と充実】①旧市内と東部山間地区にも四十六年度中に地区公民館を新設し、中学校区ごとに地区公民館設置を四十八年度までに完了されたい。②西木辻公民館を地区公民館に昇格。

【青少年野外活動の発展】①四十六年度中にキャンプセンター（三万平方メートル以上）を新設されたい。②青少年活動各団体に対する補助金・委託料の大幅増額。

【スポーツの振興と施設の充実】①鴻の池運動場の早急整備と、市内各地に市民グラウンドの新設。②四十六年度中に市民プールの新設。③自転車専用・歩行併用道路の早急新設。④武道総合センター（柳生）の早急実現。⑤市教委に体育振興課の新設。

【社会教育関係施設の実現】①市立図書館と民俗資料館の建設。②東部山間地区に青少年山の家またはユースホステルなど、宿泊研修施設の実現。③交通安全教育のため、充実した交通公園の実現。④市内に働く年少労働者交流の場としての勤労青少年ホームの建設。

品位ある応援を

学校側が要望

市立一条高校では、選抜野球出場のときの応援団体のマナーとして、高校野球の品位を保ちながら、選手に全力を発揮して戦えるような盛りあげ方をしてもらいたいと、大会要項第十八項（応援は学生野球にふさわしくないものを禁止）に基づいて、つぎのようなことに気をつけてほしいと要望しています。

◇球場での応援は、いっさい一条高校職員・応援団リーダーの指示に従ってください。

◇次の各事項は禁止されています。

①鐘・太鼓（祭太鼓・陣太鼓・うちわ太鼓など）など、騒がしい鳴り物の乱打。

②相手校の投手投球動作時の声援など、相手校に不利をもたらすような応援。

③特定選手の応援幕、自校以外のものの宣伝行為、その他宣伝に類した物品の使用。

④グラウンドへの物（テープ、コンフェッチ＝色紙片、ビン、空カンなど）の投げ入れ。

◇酒気を帯びての応援や応援団リーダーへの干渉はつつしんでください。

◇試合終了とともに、かならず弁当がら、紙くず、たばこの吸いがらなどの跡始末をして退席してください。

応援バスを繰出す

甲子園へ晴れの代表校として駒を進める市立一条高校では、一条高校の出場メンバーはつぎのとおりです（カッコ内数字は学年）。

勇雄博之巳彦人仁司久久之孝
欣照勝信勝裕秀秀靖嘉忠保忠
畑越本西山田本沢岡村師田岡
寺浪森大上荻松宮梅武土山中
(2) (1) (2) (2) (2) (2) (1) (1) (1) (2) (1) (1) (1) (2)
投捕一二三遊左中右補〃〃〃

育友会、教育振興会、真澄会、野球部OB会が中心になって、すでに「選抜野球一条後援会」をつくり、一般奈良市民の応援態勢づくりを進めています。

応援に行く会員は、一元的に奈交商事旅行部で受けつけることとし、会費は一回につき九百円（球場入場料、バス代、通行料などを含む）とすることになっています。一条チーム試合の日は、県庁前公園広場（奈良地区）と生駒消防署前（生駒地区）の二カ所から応援バスを繰り出す予定にしています。

壮行会

23日

すべての仕上げを二十二日までに終った一条高校チームは必勝の気概を胸に秘めて、二十三日午後、バスで甲子園へ向って晴れの出発をします。これに先立って同日午後三時、国鉄駅前広場で市民の壮行会が開かれます。学校では市民の多くの方に集まってもらい、郷土の代表球児を励ましてほしいと熱望しています。

なお、甲子園でのナインの宿舎は芦屋市、国鉄芦屋駅前「竹園」にきまりました。

平城小学校増築工事始まる

7月完成

市立平城小学校の校舎増築工事の起工式が三月二日川戸市助役、小西市議会議長ほか教育・工事各関係者、父兄ら五十人が出席して挙行。

めざましい人口増につれて、学童も急増、現在十四学級四百九十七人が四十六年度には十七学級五百九十五人になると予想され、増築となったもの。

増築校舎は鉄筋コンクリート三階建て、延べ床面積七百十平方メートル、普通教室六室で工事費は二千八百五十万円。ことし七月末に完成の予定。

北和の守り固し

都市連合消防が誇る機動性

二月二十八日からはじまった春の全国火災予防運動にさきがけて、奈良市・天理市・大和郡山市・生駒町で組織する北和都市連合協議会の総合消防訓練が同二十七日午前六時から生駒町の生駒台小学校で実施されました。

鍵田北和都市連合協議会会長（奈良市長）はじめ川戸奈良市助役、吉田郡山市長、尾崎天理市助役、前川生駒町助役ら関係市町の首脳者が暗やみの中で見守るうち、午前六時「異常乾燥注意報のもと、生駒台小学校一階用務員室付近から出火、火勢は猛烈、負傷者が屋上で救助を求めている」の想定で訓練開始。まず生駒町消防隊が、救急車とともに四分で現場に到着、浅野生駒町消防長の指揮で放水と救助に当たる。同六時六分、火災拡大の恐れありと判断した浅野消防長は、周波数の統一された消防無線で北和都市連合の特別応援出動を要請しました。

十分そこそこで、まず奈良、郡山両市のジープ車が到着、放水を始めると、さらに十分ばかりで奈良市のハシゴ車と天理市のジープ車が到着連携動作もあざやかに消火・救助の責めを果たしました。

各市町から集まった消防・警察関係の人たちも、電光石火の早わざに目を見はり、鍵田協議会会長は、その講評で「一人の指揮者のもとに、三市一町が一つのまちであるかのように消防活動ができることを証明した。ごくろうさんであった。今後も十分の訓練を重ねて、消火器のいらぬ予防消防を徹底したい」と述べました。

◀消防訓練を視察する鍵田北和都市連合協議会会長（左端）

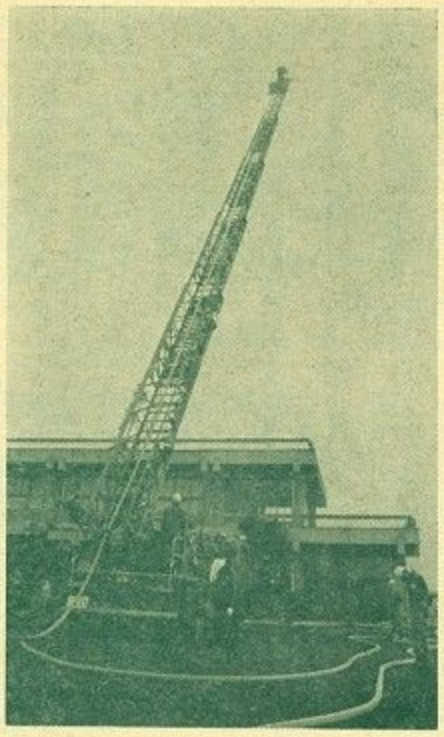

◀北和都市連合消防訓練―応援消火する奈良市のハシゴ車

◀北和都市連合消防訓練―放水する応援消防隊

この目でたしかめた市の諸行政

施設見学会に60人

市が毎年催している市営施設見学会を三月七日に行ないました。この見学会は市行政の実態を市民に自分の目で確かめてもらおうというもので、今回は、さきに受けつけた人たちのうち定員超過のため見学できなかった方々で、参加したのは水間町老人クラブと川上東町婦人会の人たち六十人。

午前九時バスで市役所前を出発。二十一万市民の命の水を満々とたたえる須川ダムをみて緑ケ丘浄水場へ、つづいて陸上競技場、市営球場、市民体育館建設予定地などを見学。福祉天国の拠点身障者と老人の福祉センター「みどりの家」・「老春の家」へとみてまわりました。老春の家では、お年寄りの奉仕によるまっ茶をごちそうになって一同大喜び。

午後は新装なった東山霊園（火葬場）と寺山霊苑（公園墓地）を見、大安寺下水処理場、慰霊塔公園を回ってみのりのある一日を過ごしました。

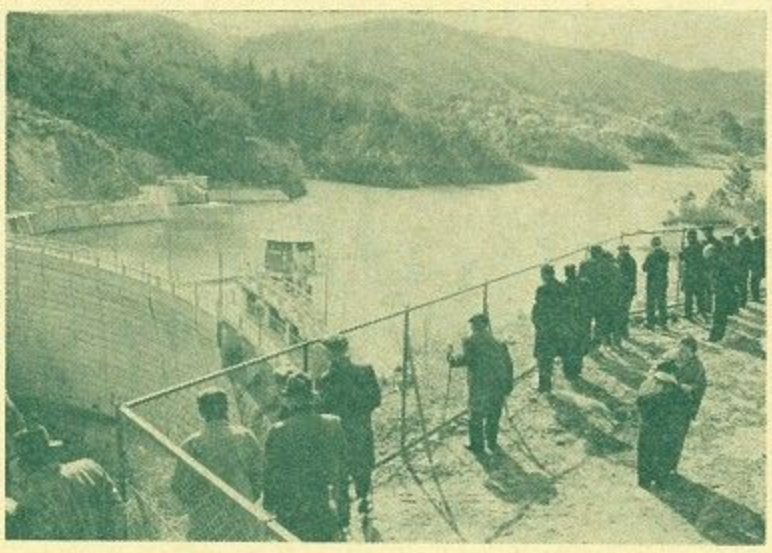

▶須川ダムを見る市施設見学会の人たち

▶(上)豚汁に舌つづみ打つ学童（中）ウサギ追いに興ずる子ら（下）勇ましい剣道野外試合を披露する柳生校の学童

思い出の兎追い

新卒学童にふる里の土の香

ことし小学校を卒業する子どもたちに「心にのこるふる里の思い出を――」というので、奈良市教育委員会が初めて催した「ウサギ追いと自然に親しむ会」が、三月四日剣豪の里・柳生で市内十八校から千六百人の児童が参加して開かれました。自然に親しむことの少ない西郊の鶴舞小など五校二百七十七人は一体山中腹で〝ウサギ追い〟を楽しみ、飛鳥など十三校千二百二十五人は柳生の山野を歩きました。〝ウサギ追い〟の会場になった一体山は標高五百九十メートル、季節風が吹いて寒さはきびしく、時おり粉雪が舞う。大組に分かれた子どもたちは、野に放たれた二十一匹の白ウサギを元気よく追っかける。つかまえて「ワーッ、ワーッ」とはしゃぐもの、「寒いのに、かわいそう！」と自分の上着でくるんでやる女の子、ウサギを中心に子どもの楽園が展開されました。

鍵田市長も、ニコニコ顔で「ぼくらは、昔この山でウサギ狩りをした。野ウサギでよくはねまわった。その思い出は今も忘れない。きょうは飼いウサギなのであまりはねなかったね。でも土の香りをハラいっぱいかぐことが出来た。ふる里の土の香を一生忘れないでほしい」と子どもたちに話しました。そのあと、市教育委員会職員や地元の人たちが準備してくれたおむすびと暖いブタ汁が振舞われ、枯芝に腰をおろして舌つづみをうちました。

剣豪の里・柳生を訪れた子どもたちは陣屋跡、正木坂道場、十兵衛杉などの史跡を学校ごとに見学して回り、柳生小学校で全員が合流、運動場で地元育友会員ら五十人の暖い接待でおむすびとブタ汁のごちそうになり、午後は柳生小学校五・六年生による剣道体操を見学しました。

交換学生おくる

桜の苗木二百本も

奈良ライオンズクラブ

慶州との親善

昨年四月、奈良市が韓国慶州市と姉妹都市盟約に調印し、千数百年前の歴史的友好関係を復活してから、両古都を結ぶ交歓が次第に活発になり、奈良市の親善使節団の訪慶のほか民間レベルでは奈良ライオンズ、同ロータリー両クラブの姉妹クラブ調印、奈良市観光協会の姉妹協会締結、一条高校のインターアクト・クラブの訪慶と、つぎつぎに両市の交歓がつづいています。

こんど、奈良ライオンズクラブでは慶州へ奈良のシンボルであるサクラの苗木を贈るとともに、青少年交歓事業を計画、春の交歓のトップを切ってスケジュールを組みました。サクラの苗木は「そめいよしの」の五年生（高さ約二・五メートル）、二百本で、二月二十四日奈良から発送しました。慶州にはサクラの木が多く、古寺として有名な仏国寺はサクラの名所でしたが、戦後なくなってしまいました。そこで両市提携を機会に、ふたたび慶州に花の都を復活してもらおうというわけで、その贈呈式は四月二日訪慶の同クラブ役員や訪韓の交換学生が参列して現地で挙行することになっています。

また青少年の交換派遣は、同クラブ員の子弟や関係者の中から希望者を募り、次の十一人の中高校と大学の学生がきまりました。交換学生は三月二十九日大阪を出発、慶州やその近郊を見学し、現地で交歓して四月四日帰国する予定です。（以下敬称略、氏名下の洋数字は年齢）

辻村泰彦（23）京都大▽宮本正友（21）大阪大▽田中真禅（20）中京大▽白井直子（20）帝塚山短大▽高田和典（20）京都産業大▽西田素康（20）慶応大▽井上重人18育英高▽上川悦子（17）一条高▽小鍛治泰子（17）帝塚山高▽坂口充代（14）若草中▽矢野弘子（14）若草中

定期種痘

昨年1月～6月生まれの赤ちゃん 市衛生課から通知書おくる

46年の赤ちゃんの定期種痘を4月中に行ないます。種痘を受けてもらうのは、昭和45年1月1日～同6月30日生まれの赤ちゃんで、漏れなく受けてください。料金はいりません。該当児は世帯主あてに、市衛生課から通知書と問診票を送ります。この問診票がないと受けられません。1月20日以降の転入者やその他の事情で3月31日ごろまでに通知書が届かない方や、2歳未満でまだ種痘を受けていない方は、市衛生課または出張所・連絡所へ問診票をとりに来てください。

【注意】 会場へはスリッパを忘れずに。種痘後はふろへ入れないので、前日に入浴させておくこと。

接種日	検診日	時間	実施場所
4.1(木)	4.8(木)	2.00～3.00	平城小学校
		2.00～3.30	都跡小学校
4.2(金)	4.9(金)	2.00～3.30	中登美団地管理事務所
		2.00～2.30	精華小学校
		3.00～3.30	東市小学校
4.5(月)	4.12(月)	2.00～3.00	鼓阪小学校
		2.00～3.30	伏見小学校
4.6(火)	4.13(火)	2.00～3.30	鳥見小学校
		2.00～2.30	辰市小学校
		3.00～3.30	大安寺小学校
4.7(水)	4.14(水)	2.00～2.30	南部公民館
		3.00～3.30	明治小学校
		2.00～3.30	佐保小学校
		10.00～11.00	法用町清水医院
		10.00～11.00	阪原町広石医院
		1.30～2.00	旧狭川出張所
4.8(木)	4.15(木)	2.00～3.30	鶴舞小学校
4.9(金)	4.16(金)	2.00～3.30	飛鳥小学校
4.12(月)	4.19(月)	2.00～3.30	済美小学校
4.15(木)	4.22(木)	2.00～3.00	六条小学校
		11.00～12.00	此瀬町塩田医院
		2.00～3.00	柳生診療所柳生分院
4.16(金)	4.23(金)	2.00～2.30	富雄南小学校
		3.00～4.00	富雄北小学校
		2.00～3.00	邑地町柳生診療所
4.19(月)	4.26(月)	2.00～3.00	あやめ池小学校
		2.00～3.00	大宮小学校
4.20(火)	4.27(火)	2.00～3.30	椿井小学校

「女性教室」と「ひまわり婦人学級」

◇……新しい学級生を募集

市教育委員会が開設している「女性教室」と「ひまわり婦人学級」がそれぞれ新年度を迎えるので、つぎの要領で新しいクラスメンバーを募集しています。希望の女性は四月十日までに往復はがきに入級希望の学級・教室名、氏名（ふりがな）生年月日、住所（電話番号）職業を書いて、市内紀寺町、奈良市教育委員会社会教育課あて申し込んでください。

【女性教室】 定員＝約八十人▽対象＝原則として市内在住の四十五歳以下の婦人で、毎月一回継続学習のできる人。▽学習日＝原則として毎月第二水曜日、一年間。▽学習内容＝家庭生活と社会生活、一般教養。▽教室の場所＝市内紀寺町、市立高円公民館。

【ひまわり婦人学級】 定員＝約六十人▽対象＝女性教室を終った方。▽学習日＝毎月第三水曜日、一年間。▽学習内容＝市民性についての学習のほか、課外学習。▽学習の場所＝市立高円公民館。

狂犬病予防注射

四月一日から始まる

四十六年度春の狂犬病予防注射が四月一日から五月八日まで奈良保健所の手でおこなわれます。恐ろしい狂犬病の予防を目的として実施するもので、これを受けないと罰則が適用されます。また同時に、飼い犬の登録もおこなわれます。

四月十五日までの日程は、下表のとおりで、飼い主はかならず犬をつれて近くの注射場へ受けに行ってください。注射料は三百十円、登録手数料は三百円です。（日程以下次号）

日	時間	場所
1(木)	10.00～12.00 1.00～3.00	東里地区 狭川地区
2(金)	10.00～12.00 1.00～3.00	柳生地区 大柳生地区
3(土)	10.00～11.30	田原連絡所
5(月)	10.00～12.00 1.00～3.00	三笠山麓旧交番所横 白毫寺保育園
6(火)	10.00～12.00 1.00～3.00	精華連絡所 帯解連絡所
7(水)	10.00～12.00 1.00～3.00	辰市連絡所 大安寺連絡所
8(木)	10.00～12.00 1.00～3.00	東市連絡所 明治連絡所
9(金)	10.00～12.00 1.00～3.00	六条小学校 西の京公民館
10(土)	10.00～11.30	都跡連絡所
12(月)	10.00～12.00 1.00～3.00	学園大和町集会所 西部出張所
13(火)	10.00～12.00 1.00～3.00	伏見小学校 伏見連絡所
14(水)	10.00～12.00 1.00～3.00	あやめ池連絡所 敷島町会所
15(木)	10.00～12.00 1.00～3.00	山陵町公民館 佐紀中町会所

絵を習いましょう

美術同好会会員募集

市立高円公民館（市内紀寺町・電話㉒九九〇七番）では、ことしも次のとおり市民美術同好会の新会員を募集しています。希望者は同公民館へ往復ハガキに住所・氏名・職業・年齢・電話を記入して申し込んでください。

▽会期＝五月中旬から半年、開講式は五月十二日（水）午後六時。▽講習内容＝洋画の基本となるデッサン・講師は鹿光会間瀬謙平氏。▽講習日＝毎週水曜日午後六時～同九時。▽会費＝全期間千二百円（開講式当日納入）・別に材料費は自己負担。▽練習日＝四月十三日から毎週火曜日午前十時～正午。▽練習場所＝市立高円公民館。▽入会金と会費＝入会金は二百円、会費は月二百円。

いっしょに歌いましょう

高円コーラス 新会員を募る

市社会教育課が世話している「高円コーラス」は、昭和三十九年四月の発足で、ことし七年目を迎えました。登録会員約九十人を数え、毎年の成人式をはじめ、求めに応じて合唱会を開いて〝ママさんコーラス〟の名で親しまれてきました。指導者橋本旦子さんもリーダーの小嶋登代子さんも一家の主婦、会員もすべてが主婦という異色のコーラスグループで、音楽を通じてお互いの理解を深め、生活にうるおいを持たせる実績をあげています。

新年度を迎えて新会員をつぎのように募集しています。希望者は、市内紀寺町の市立高円公民館（電話㉒九九〇七番）か市内紀寺町三丁目一―二三小嶋登代子さん（電話㉒九八〇七番）へ申し込んでください。別に締切りは設けていません。

▽練習日＝四月十三日から毎週火曜日午前十時～正午。▽練習場所＝市立高円公民館。▽入会金と会費＝入会金は二百円、会費は月二百円。

俳句へのおさそい

「水門婦人句会」 高円公民館で募集

市立高円公民館（市内紀寺町・電話㉒九九〇七番）では、ことし初めて婦人の俳句同好会を常設することになり、広く同好会を求めています。会の名は「水門婦人句会」。指導者は郷土の俳人右城暮石氏で、初歩から作句、研究、吟行などを試みる予定。希望者は随時高円公民館へ申し込んでください。

▽句会日＝毎月第四水曜日午後一時～四時。▽場所＝高円公民館。▽入会金と会費＝入会金二百円、会費月二百円。

成人病検診

4月の日程

新年度に入って、市の成人病検診が始まります。三十五歳から六十四歳の方が対象で、検診は問診のほか血圧の測定、検尿、検便のほか必要な人には心電図測定、眼底検査もします。検便には、親指大の便をマッチ箱に入れ、かならず名前を明記して持ってきてください。

今までに受診したことのある人は「成人病検診カード」をお忘れなく。受診料はいりません。

四月の日程はつぎのとおりで各日とも午後二時～三時半。

13	(火)	田原連絡所
14	(水)	あやめ池公民館
15	(木)	相和小学校
16	(金)	柳生小学校
20	(火)	精華連絡所
21	(水)	邑地公民館 大柳生小学校
22	(木)	明治小学校
23	(金)	押熊公民館
27	(火)	都跡公民館
28	(水)	富雄北小学校
30	(金)	東市連絡所

被保険者証を更新

来月一日から

国民健康保険

国民健康保険の被保険者証が四月一日から新しいものに変わります。現在診療に使っている緑色の被保険者証は三月三十一日で使用できません。

新しい被保険者証は薄桃色のもので、納付組合のあるところはその組合を通じて配布しますが、組合のないところは、市職員が配るか、郵送によって配布します。そのとき古い被保険者証と新しい被保険者証の受領書をお返しください。

なお、こんどの新しい被保険者証は三月二十日までの被保険者の異動届をもとに記載してあります。この記載事項などに疑問があるときは市民課、所轄の東西出張所窓口または保険課へ被保険者証を持って申し出てください。

＝保険課＝

三歳児検診

一生のうちで一ばん大切な成長にあたる三歳児について、こころとからだの両面が正しく発育しているかどうか、つぎのとおり検診します。

知能テストによる精神的な発育と小児科医による身体の発達の状況を無料で診察し、相談にも応じます。対象児は昭和四十二年四月二日～同年十月一日生まれの幼児で、場所は市内西木辻八軒町の奈良保健所。時間はいずれも午前九時半～十一時半と午後一時～三時。

四月八日(木)飛鳥▽同十五日(木)済美▽同二十二日(木)鼓阪・辰市

育児教室

奈良保健所

奈良保健所（奈良市八軒町・電話㉓六一七一番）恒例の育児教室がつぎの日程で開かれます。受講者は生後二カ月～十二カ月の赤ちゃんを持つ母親で、先着五十人まで。電話で同保健所へ申し込んでください。受講時間は両日とも午後一時～三時半まで。

4月7日「乳児の栄養」
4月21日「乳児の心とからだの発育」「乳児のかかりやすい病気」

犬はかならず つないで 飼いましょう

三月のワンワンセンターは休み

隔月に市内西木辻八軒町、奈良保健所で開いているワンワンセンター（不用犬交換会）は、三月分は休みます。次回は五月下旬の予定です。