奈良市民だより

No.223

奈良市民憲章

奈良は日本のふるさと。美しい自然とすぐれた文化遺産を守り、古都に住むものにふさわしい自覚と誇りに生きましょう。

奈良は未来をひらくまち。青少年は健康で、はつらつと、正しく強い人間になりましょう。

奈良は啓蒙のまち。みんなのしあわせのために、おたがいに助けあいましょう。

奈良は清潔で平和なまち。旅行者にはあたたかく親切に接しましょう。

奈良はのびゆくまち。市民の創意で、伝統と調和のとれた新しい住みよいまちづくりをしましょう。

市民のうごき

（4月15日現在）

人口	211,421
男	102,843
女	108,578
世帯数	63,502

みどりと太陽と水と心のまちづくりを掲げて

市長に鍵田氏再選

増員初の四十四議員きまる

統一地方選挙の締めくくりとなる市町村長と同議会議員の選挙は、県下各地であわただしく行なわれ、四月二十五日投票でそれぞれの首長と議員がきまりました。

奈良市でも市長・市議会議員の両選挙を執行、四月十五日告示され、十日間の熱戦を展開しました。市長には現職の鍵田忠三郎氏をはじめ岡谷実、田川和幸、松石義夫四氏がそれぞれの選挙母体を足場に、四政党おのおのの推薦を受けて出馬、めずらしく政党選挙の色彩を鮮かに描き出したのが特徴でした。

また、市議会議員も四十四議席に対して五十二人の候補が入り乱れて激戦。今回は現役組九人の不出馬があったのと、四人の定数増加があり、新人が多く名乗りをあげて登竜門をめざしたのが特徴とされました。

二十五日午後六時、全市五十八カ所での投票を締め切り同八時から市庁別館大集会室で開票にかかり、市長・市議が並行して進められました。市長の方は同十一時五十五分終り、「みどりと太陽と水と心のまちづくり」をかかげた鍵田忠三郎氏が再選を果し、向う四年間の市政を引きつづき担当することになりました。また市議の方は、翌午前零時三十五分開票を終り、晴れの選良四十四氏が別項のとおりきまりました。

＝以下敬称略、氏名の下は年齢（五月一日現在）、所属、新旧別の順

市長に再選の鍵田忠三郎氏

鍵田新市長略歴

県立奈良中学を経て拓殖大学卒業。学徒動員で応召して海軍中尉。昭和二十六年から県議会議員一期。同四十年まで三笠温泉土地・新若草山自動車道・鹿野園温泉土地各株式会社社長。同四十二年五月奈良市長に就任、こんどで二期目の当選。

奈良市長開票結果

当選五四、四九八票

鍵田忠三郎　48　無　再

二七、九六九票

岡谷　実　65　無　新

一〇、三七七票

松石　義夫　52　無　新

八、三九〇票

田川　和幸　37　無　新

奈良市議開票結果

当選三、四七二票

小林　茂市　64　無　再

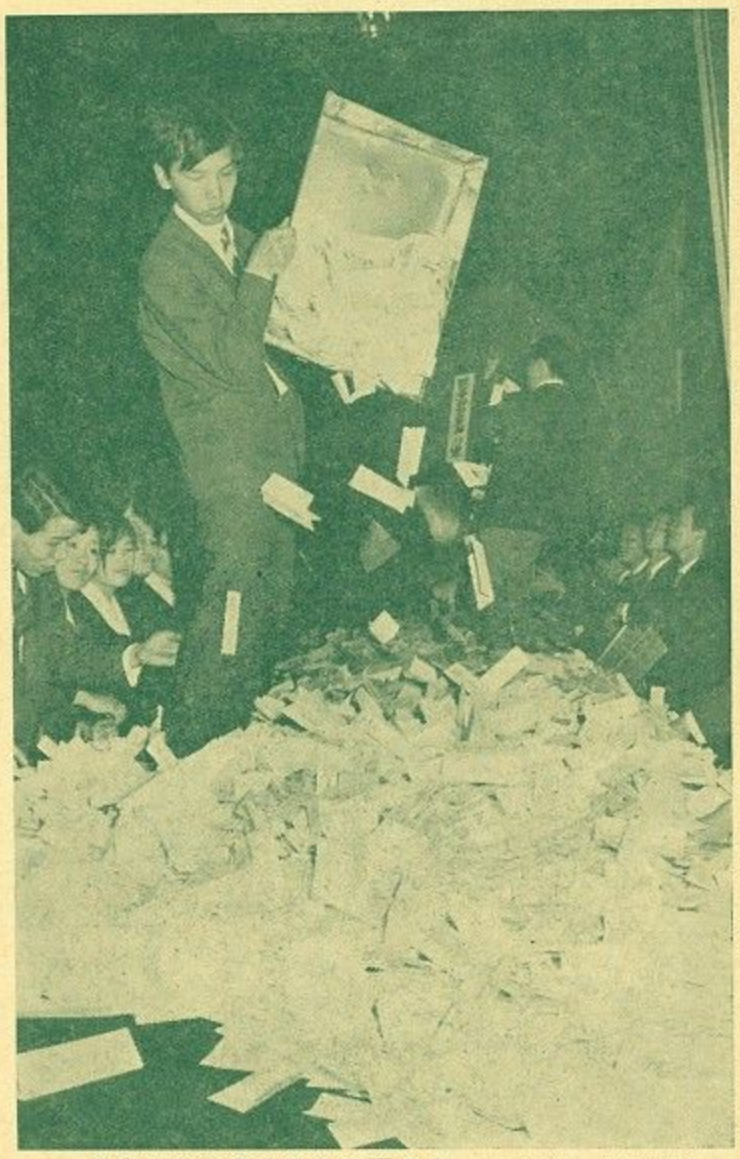

奈良市政の運命秘めた票の山　（市庁別館の開票風景）

当選三、四六八票

橋本　和信　36　無　新

当選三、〇三〇票

森田　和三　44　共　新

当選二、八九二票

亀田　信男　44　無　新

当選二、八三一票

松田　高明　43　無　新

当選二、七九三票

扇田　善次　41　無　新

当選二、七八三票

田辺　和夫　37　社　再

当選二、七一三票

藤原　好雄　38　社　再

当選二、六九五票

小島　高年　41　無　新

当選二、四八二票

大谷　督　44　社　再

当選二、四五五票

植原　一光　36　無　新

当選二、三九五票

加藤　利和　62　無　再

当選二、三八八票

岡本　栄一　47　無　新

当選二、三四三票

花井　隆郎　38　共　再

当選二、二九七票

松本　三郎　54　無　再

当選二、二七七票

辰巳　実　57　無　新

当選二、二五七票

辰野　敏一　55　無　再

当選二、二二四票

今西　五一　50　無　再

当選二、二一〇票

岡田清三郎　41　無　新

当選二、一六九票

阿波谷あさ子　56　無　再

当選二、一三八票

新谷　春見　33　公　再

当選二、一一九票

岡崎貞次郎　53　無　再

当選二、一一二票

森田　勝　46　無　再

当選二、一〇五票

西村　孝春　41　無　再

当選二、〇五一票

城本　幸夫　44　無　新

当選二、〇三六票

森本　一男　53　無　再

当選二、〇三〇票

沢田　昭二　44　公　新

当選二、〇二二票

西岡　憲孝　37　無　新

当選二、〇〇九票

武村　武治　60　無　再

当選一、九七七票

吉田　英夫　62　無　再

当選一、八九九票

横井　健二　35　無　新

当選一、八九六票

小西　進　62　無　再

当選一、八九二票

山本　勝治　52　公　再

当選一、八六九票

有馬猶二郎　59　公　再

当選一、八一二票

玉井　康允　67　無　再

当選一、七八四票

中尾　時一　56　無　再

当選一、七三〇票

大西　義則　64　無　新

当選一、六八二票

出合　一市　52　共　再

当選一、六七九票

谷田岩太郎　54　無　再

当選一、六五一票

山尾　伝吉　59　無　再

当選一、五二八票

法用　末春　48　無　新

当選一、五二七票

笹井　智一　59　社　再

当選一、五〇一票

森本　三郎　63　無　再

当選一、四一六票

日下　博　62　社　再

一、二八六票

川井　恵三　37　無　新

一、一七五票

浅川　増市　59　無　新

九六八票

的場　茂　42　無　新

八五八票

岡村　実　57　無　新

五九五票

森山　雅秀　40　無　新

四九九票

山口　信子　50　無　新

一九票

辻　善昭　42　無　新

一七票

内山　栄　65　無　新

法定得票数など

奈良市のこんどの市長・市議選挙の法定得票数は

市長　二五、三〇八票

市議　五七九票

で、また供託金没収は

市長　一〇、一二三票未満

市議　二三一票未満

となっています。

なお、両選挙での有効・無効票はつぎの通りです。

◇市長選挙

投票総数　一〇四、〇五四

有効投票　一〇一、二三四

無効投票　二、八二〇

◇市議選挙

投票総数　一〇四、〇五〇

有効投票　一〇二、〇五八

無効投票　一、九九二

市長・市議選挙投票成績

投票区（投票所所在地）	当日有権者	投票者	投票率%
1（般若寺町）	1,888	1,555	82.4
2（東之阪町1）	917	826	90.1
3（鼓阪小学校）	4,752	3,919	82.5
4（高円町）	1,205	989	82.8
5（飛鳥小学校）	8,652	6,632	76.7
6（南京終町1）	6,484	4,762	73.4
7（済美小学校）	4,817	3,754	77.9
8（西笹鉾町）	3,042	2,220	73.0
9（菖蒲池町）	2,914	2,237	76.8
10（佐保小学校）	5,880	4,457	75.8
11（一条高校）	1,847	1,449	78.5
12（白藤学園）	4,695	3,522	75.0
13（三条会館）	2,514	2,065	82.1
14（市庁別館）	3,791	3,086	81.4
15（椿井小学校）	2,858	2,194	76.8
16（佐紀中町2）	2,209	1,779	80.5
17（都跡公民館）	3,096	2,305	74.5
18（西の京町）	4,378	3,108	71.0
19（山陵町）	1,667	1,329	79.7
20（秋篠町）	1,763	1,299	73.7
21（中山町）	1,463	1,232	84.2
22（伏見小学校）	1,956	1,441	73.7
23（伏見地区連絡所）	6,824	4,392	64.4
24（あやめ池町南2）	3,609	2,373	65.8
25（学園北1）	4,945	3,114	63.0
26（鶯舞小学校）	6,133	3,308	53.9
27（宝来町）	1,855	1,497	80.7
28（赤膚町）	1,169	879	75.2
29（富雄北小学校）	3,372	2,515	74.7
30（富雄中学校）	1,562	1,108	70.9
31（鳥見小学校）	4,799	3,032	63.2
32（富雄南小学校）	1,865	1,642	88.5
33（大安寺町）	2,803	2,282	81.4
34（八条町）	485	472	97.3
35（辰市小学校）	1,868	1,470	78.7
36（杏町市民館）	676	625	92.5
37（明治小学校）	2,060	1,538	74.7
38（帯解小学校）	2,770	2,339	84.4
39（精華地区連絡所）	453	383	84.6
40（北椿尾町）	196	184	93.9
41（米谷町）	344	299	86.9
42（古市町市民館）	1,374	1,265	92.1
43（東市公民館）	2,394	2,091	87.3
44（田原連絡所）	1,417	1,329	93.8
45（誓多林町）	124	123	99.2
46（水間町公民館）	464	421	90.7
47（旧柳生出張所）	776	687	88.5
49（邑地町）	374	334	89.3
49（丹生町）	267	244	91.4
50（大柳生小学校）	888	763	85.9
51（大柳生幼稚園）	310	278	89.7
52（大平尾分校）	141	129	91.5
53（相和小学校）	345	320	92.8
54（東里公民館）	179	158	88.3
55（東鳴川町）	320	262	81.9
56（旧狭川出張所）	580	493	85.0
57（学園大和町3）	2,990	1,749	58.5
58（登美ヶ丘4）	6,925	3,796	54.8
計	140,444	104,054	74.1
前回	111,699	85,504	76.6

発行＝奈良市役所（奈良市東寺林町38 電話（24）1111番 〒630）毎月1日・15日発行 全戸配布　　印刷＝共同精版印刷株式会社

晴れの市議当選者

岡本　栄一　47
茶・茶道具商
光明院町

岡田清三郎　41
会社重役
横井町4丁目

岡崎貞次郎　53
広告業
西の京町

大西　義則　64
農業
大安寺東護摩堂町

大谷　督　44
文具・たばこ商
鳥見町3丁目

植原　一光　36
会社社長
三条通1丁目

今西　五一　50
会社役員
雑司東町

阿波谷あさ子56
無職
芝新屋町

有馬猶二郎　59
党地区委員
西木辻八軒町

日下　博　62
農業
大安寺町

亀田　信男　44
会社役員
富雄中町

加藤　利和　62
会社会長
佐保川南町

扇田　善次　41
会社役員
川上東町

笹井　智一　59
市労協事務局長
紀寺新屋敷町

小林　茂市　64
会社社長
押熊町

小西　進　62
古美術商
椿井町

小島　高年　41
大阪市職員
西大寺町

氏名・年齢・職業・住所の順・敬称略（五十音順）

辰野　敏一　55
農業
平松町

武村　武治　60
燃料商
山町

新谷　春見　33
党県広宣局長
法蓮立花町

城本　幸夫　44
農業
佐紀西町

沢田　昭二　44
旅館経営
十輪院町

出合　一市　52
団体役員
奈良阪町

玉井　康允　67
会社役員
法華寺東町

谷田岩太郎　54
無職
東之阪町

田辺　和夫　37
党県組織委員長
中御門町

辰巳　実　57
農業
大野町

花井　隆郎　38
党県常任委員
手貝町

橋本　和信　36
無職
佐紀中町1丁目

西村　孝春　41
服飾デザイナー
古市町

西岡　憲孝　37
会社員
中登美ケ丘1丁目

中尾　時一　56
米穀・酒類商
古市町6丁目

森田　勝　46
医師
学園南1丁目

松本　三郎　54
団体役員
富雄元町

松田　高明　43
無職
三条横町

法用　末春　48
文具商
椿井町

藤原　好雄　38
電電公社社員
白毫寺萩ケ丘町

山本　勝治　52
党県政策局長
南京終町

山尾　伝吉　59
農業
杏中町

森本　三郎　63
著述業
雑司町

森本　一男　53
農業
八条町

森田　和三　44
政党役員
紀寺町1丁目

吉田　英夫　62
鮮魚商
北天満町

横井　健二　35
会社役員
御所馬場町

下水道

説明会ひらく

受益者負担金制度

奈良市の下水道事業は、さきにお知らせしましたとおり四十五年度から七カ年計画で全市事業区域（旧市内と富雄地区）六六四・八ヘクタールを完成させることになっており、これは昨年七月に告示しました。この計画はさきに、決定しました受益者（土地所有者）負担金制度によって実施されるもので、うち四十六年度の事業区域と賦課区域は四月二十六日告示しました。

いままでのようなやり方で下水道事業を進めていると、これだけの事業区域を終るのに、あと六十年はかかるという実情にあり、早く水洗便所を、早く汚水処理をと願われる市民の期待に沿うため、受益者負担金制度を採り、七年で事業を完成しようというものです。そしてその負担金はきたる八月から徴収がはじまります。

この負担金徴収の対象となる区域（第一負担区）にある土地所有者（地上権者）は、きめられた日時まで（五月六日～六月七日）に申告をしてもらわねばなりません。市下水道課ではこの新制度の説明会をつぎの日程でひらきます。（時間はいずれも午後七時～九時半）

【5月】
6日（木）鼓阪小学校
7日（金）富雄北小学校
10日（月）大宮小学校
11日（火）
12日（水）三条会館
13日（木）
14日（金）佐保小学校
17日（月）
18日（火）飛鳥小学校
‖以上申告期限
五月二十四日（月）
24日（月）
25日（火）
26日（水）椿井小学校
27日（木）済美小学校
28日（金）
31日（月）済美小学校
【6月】
1日（火）
2日（水）
3日（木）市庁舎別館
‖以上申告期限
六月七日（月）

【注】富雄校区の申告書は五月十九日～二十一日に西部出張所で受けつけ他の校区は市下水道課と説明会場で受けつけます。

サービスセンターを新設

市水道局

市水道局では、修繕業務の窓口を一本化するために、四月十四日機構を改革して「サービスセンター」を新設しました。家庭水道の漏水や水道管の破裂などの修繕は東部・西部の両営業所で扱い、道路上の漏水、破裂の修繕は管理課と二本建てになっていましたが、不便をなくするため窓口を一つにしたわけです。今後水道の修繕に関することは、同サービスセンター（電話㉔一一八一番）へ連絡してください。

またその他の業務はつぎのところで扱っています。

▽水道料金の問い合わせや転入・転出などに伴なう開閉栓‖東部営業所へ（電話㉔一一八二番・㉔一一一一番の内線二七四・二七五）、西部営業所（電話㊺四四七一番）

▽給水装置工事の申し込みや簡易水道関係‖業務課（電話㉔一一一一番）

▽配水管の新設・移設・改良工事関係‖管理課（電話㉔一一八三番・㉔一一一一番）

▽拡張事業工事関係‖工務課（電話㉒七〇八六番・㉔一一一一番）

〔月間〕
- 辰市小学校舎建築起工式
- 市民体育館建設起工式

〔上旬〕
- 奈良国際文化観光都市建設審議会の委員改選

1日（土）
- 憲法週間はじまる（7日まで）
- 新市長就任

2日（日）
- 東大寺聖武祭

3日（月）　憲法記念日

4日（火）
- 料理教室火曜組開講式（高円公民館）

5日（水）　こどもの日
- 児童福祉週間（11日まで）

6日（木）
- イチゴ品評会（7日まで・市庁舎別館）
- 園芸教室・料理教室木曜組各開講式（高円公民館）

7日（金）
- 児童福祉施設慰問（10日まで）
- 料理教室金曜組開講式（高円公民館）
- 老齢福祉年金所得状況届の受付けはじまる

9日（日）
- 「花の市」とイチゴの青空市場（学園前郡山信用金庫前と近鉄奈良駅前）
- 第25回市民体育大会（市内34会場）

10日（月）
- 愛鳥週間はじまる（16日まで）
- 計量器定期検査（28日まで）
- 華道・茶道両教室開講式（青少年児童会館）

11日（火）
- 薪能（12日まで・春日大社と興福寺南大門跡般若の芝）

13日（木）
- 幼児音楽教室開講式（高円公民館）

16日（日）
- 成人者母子家庭の母をねぎらう会（老春の家）

19日（水）
- 郷土見学会（唐招提寺うちわまき）

20日（木）
- 製茶作業場の消防特別査察はじまる

〔下旬〕
- 市災害対策協議会
- 平城ニュータウン起工式

23日（日）
- 県身体障害者スポーツ大会（橿原公苑）

27日（木）
- 重度身体障害者慰問（29日まで）

30日（日）
- 文化財保護法公布記念日

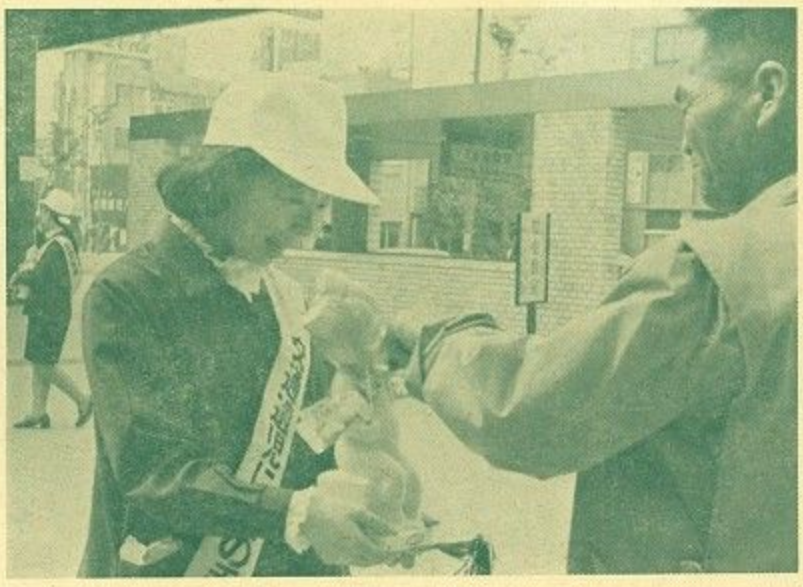

← 交通遺児の育英資金を募る県共済農協連の職員

交通遺児へ育英資金

県共済農協連が街頭で募集

「気の毒な交通遺児のために募金しております。お金は遺児の育英資金にします」と呼びかけての募金運動―これは奈良県共済農業協同組合連合会が全国の交通遺児育英資金（目標額四十億円）の特別募金運動に参加して展開したもの。春の交通安全運動に呼応して四月二十一日から三日間、近鉄と国鉄両奈良駅前に立って通勤者や観光客に呼びかけました。

募金箱に代る人形さっちゃんを胸に、行き交う人の浄財を求め三十七万九千八百六十円があつまりました。「さっちゃん」は全国から募集した愛称。全県下の農協窓口には年中備えつけています。

交通地獄の犠牲になった父母から取り残された遺児は全国で六万人余といわれ、なお一日平均二十五人の遺児がふえつづけています。この募金で、交通遺児の育英制度を確立して、向学の遺児を助けようとするものです。子ども連れの婦人やおばあさんの関心が一ばん高く、中学生と観光客が比較的よく投げ入れてくれたと、募金の人たちはいっています。

「もうこれ以上交通遺児をつくらないで」との願いをこめて、交通安全少女像が、四月十二日市内佐保川西町中消防署佐保出張所前と、西木辻瓦町十字路西北角の二カ所に建てられました。

交通事故いやネ

呼びかける安全少女像

この像は交通事故でお父さんをなくした「交通遺児母と子の集い」（法蓮立花町中尾節子さんら四人が世話人、二十一世帯）が市の善意銀行などに〝交通遺児のために〟と寄せられた義金を役立てようと計画したもの。円型の台座に乗った高さ一・二メートル、赤いスーツにグリーンのベレー帽をかぶった可愛いポリエチレン製の少女像で、胸には〝ごくろうさん〟〝積徳運転〟と書いたプラスチックのプラカードをかけ、運転者に安全運転を呼びかけています。＝写真は佐保川西町に立つ少女像

市民生活に関する学習

「ひまわり婦人学級」開講

奈良市教育委員会が開設している「ひまわり婦人学級」の本年度開講式が四月二十一日市立高円公民館で開かれました。学級生は昨年度までに市女性教室を終った婦人の中の希望者五十八人で、二十歳から六十歳までの年齢層にわたっています。

冷水社会教育課長の開会のことば、森井教育長の式辞があって事務局職員の紹介などこやかに進められました。午後は、八人の運営委員を学級生の中から選び、年間の学習計画を相談、活発に意見を交換した結果、学習のテーマを「市民生活に関する学習」に決め、その内容をつぎのように設定しました。

奈良市の将来のビジョン▽物価と消費生活▽身近な法律▽人権問題と市民生活▽奈良市の文化財▽市の行政と施設

これらについて毎月第三水曜日に学習を積み地域の婦人リーダーとして婦人の生涯教育展開に中堅的役割をつとめます。

熱心に聴講するひまわり婦人学級生

交通安全へ巡回相談

11日　行政監察局が市庁別館で

交通事故による死傷者は、全国で年間百万人に達しています。奈良市でも二千人にもなりました。あなたも、いつ不幸におそわれるか知れません。

あなたのまわりに危険な道路や踏切りはありませんか。信号機やガードレールをつけてほしい。道路が暗い。見とおしが悪い。裏通りがバイパス代りに使われているなど…どんな相談でも結構です。

奈良行政監察局では、奈良市の後援で交通安全についての巡回相談をつぎの日に開きます。お気軽にご利用ください。

【とき】五月十一日（火）午前十時～午後四時

【ところ】市庁舎別館（一階サロン）

この巡回相談に来られない方は、いつでも奈良行政監察局（登大路町・電話㉔一一五一番）か行政相談委員の岩野政一（東寺林町・電話㉓八七八八番）同委員秦孟太（学園北町・電話㊺一七二九番）両氏へご相談ください。お手紙でも結構です。あなたに代って交通安全の実現に努力します。

〃〃〃〃〃いらっしゃい

バスケットボールの好きなママさん

家庭婦人のあいだで、スポーツ熱がたかまり、盛んに行なわれるようになったママさんバレーボールのほか、最近では体力づくりと美容をめざして、バスケットボールが脚光を浴びはじめ、愛好者のチームが誕生して週に一回練習をしています。このグループが同好者を募っています。

ご希望の方は、奈良市富雄団地四十五号館五〇一号相沢久美さん方（電話㊽八六七七番）へ申し込んでください。

市民のこえ

なんとかならぬか ゴミの不法投棄

ゴミ収集を無料にして、市民サービスの向上をはかってもらうことは、まことにけっこうで、全市民から歓迎されています。にもかかわらず、市内いたるところにゴミの不法投棄が目立つのは、どうしたことでしょうか。私は佐保川の近くに住んでいますが、この川も最近は絶好のゴミ捨て場となり、清流はよごされ堤防もゴミの山。古都奈良の印象を害するばかりでなく、夏場になると蚊・ハエの発生源ともなり、非衛生この上もありません。こうした不法投棄は、一定量以上のゴミは有料ということも一因かと思われます。市当局に完全な収集と、不法投棄に対する強力な取締まりをお願いします。（法蓮町・一市民・商業）

【おこたえ】清掃業務につき種々のご協力、厚くお礼申しあげます。

ご指摘の不法投棄は、現行の収集制度が直接の原因とは考えられず、心ない一部市民のために、このような状態のつづくのはまことに残念です。これを防止するために立札や有刺鉄線などを設け、いつもパトロールして不法投棄されたゴミの処分と清掃に努めていますが、なかなか追っつかないのが現状です。美しいまちづくりのために、住民みなさんの絶えないご協力をお願いいたします。（清掃課）

善意はつづく

市善意銀行

十二月二十一日　三条通り富士屋百貨店から学園地区民生委員今村ハナさんを通じて和楽園へゆかた三十四枚。▽佐紀東町民生委員山下元春さんから〝善意の小箱〟義金四百六十一円。

同二十三日　法華寺町法華寺から同義金二千九百三円。

同二十四日　法蓮南二丁目瓜田文子・同佳且さんから一円貯金だと硬貨ばかりで八百円。▽あやめ池地区民生協議会の上村、今村、美並、五嶋、奥村五委員から〝善意の小箱〟義金三万七千八百八十三円。

国税専門官採用試験

国税庁と人事院で、所得税や法人税の調査をする国税専門官を次の要領で募集します。

▽募集人員＝約二百人。

▽受験資格＝昭和十九年四月二日～昭和二十五年四月一日生まれの男子。

▽試験月日＝第一次七月三・四日。第二次八月二十六日・二十七日。

▽試験程度＝大学卒業程度。

▽受験申込み＝五月十日～同月二十八日。

▽合格発表＝九月十八日。

▽申込み先＝大阪市東区大手前之町、大阪国税局・人事課（電話〇六―九四一―五三三一番）。

中島ヌイさん

市内の最長寿者

市の最長寿者、船橋町四、中島ヌイさん（97歳）は、四月十三日夜老衰のため死去されました。

ヌイさんは昨年敬老の日に鍵田市長が慰問したとき「耳の遠いのが不自由なだけで、なにもいうことはありません」と、贈られた長寿のつえをもって元気にしていましたが、三月中ごろから容体が悪くなり床についていました。

訂正　四月十五日市民だより三の面所載の杏南町公民館落成式の日どりが、三月七日とあるのは、四月七日の誤植でした。訂正します。

先月の市内災害

（3月26日～4月25日）

		(累計)
火災発生		
建物	2 件	(7件)
その他	2 件	(4件)
救急車出動	164 件	(527件)
交通事故	190 件	(612件)
死者	4 人	(6人)
傷者	176 人	(507人)

市消防本部・奈良警察署調べ

予防接種に問診表

希望者は取りにきてください

日本脳炎

夏が来ると日本脳炎の流行が心配です。死亡率が高く、なおっても後遺症の悩みが残るという恐ろしい病気。これを防ぐには予防接種しかありません。市衛生課では五月下旬～七月に予防接種を実施する計画です。そこで安心してみなさんに受けてもらうため、実施に先だち問診表によって診察をすることになりました。

明治三十四年五月一日～昭和四十四年四月三十日までに生れた方で、予防接種を希望される方は、五月六日～二十日の間に市衛生課、各出張所、連絡所へ問診表を取りにきてください。この問診表の該当事項に○印をつけ住所・氏名などを記入して接種の時に持参しないと、接種が受けられません。

なお、最近二年つづいて接種した方は今年は受けなくてもよろしい。予防接種の日程は次号でお知らせします。

おどりの会

老春の家

「老春の家」では、お年寄りにおどりを楽しんでもらおうと、つぎの日程でおどり観賞のつどいを催します。市内在住の六十歳以上の方ならどなたでも無料で観賞できまっ茶のサービスもあります。後援は椿井民謡会と神心流三笠会詩舞のみなさん。

とき＝五月二十一日（金）午後一時～三時半まで▽おどり＝民謡おどり、日本舞踊、詩舞

国民年金

恩典は来年六月まで

未加入者 乗り遅れぬよう

国民年金制度は、明治四十四年四月二日以降生まれ、満二十歳以上の人で、会社や官公庁などの職場年金に加入しない人や、これらのところから恩給や年金を受けない人は当然加入することになっています。これを強制加入ともいいます。

年金は、年老いてからの生活に役立つもので、社会保障の大きな部分を占めています。未加入の方は、今すぐ加入してください。そうすれば、過去にさかのぼって保険料（分割払いも可）を納めれば四十七年六月末までに限って特別に加入が認められています。保険料は一ヵ月四百五十円の割りです。

したがって来年六月を過ぎると、加入の機会がなくなり年金の恩恵から取り残されることになります。未加入の方はぜひ市援護年金課（電話㉔一一一一番）へ問い合わせてください。

高血圧の人に『健康教室』

奈良保健所

奈良保健所が、高血圧の人やその家族を対象に開いている「健康教室」の五月の日程はつぎのとおりです。受講希望の方は当日同保健所（市内西木辻八軒町）へおこしください。

▽とき＝五月二十一日（金）午後一時から三時まで。

▽テーマ＝食べもの（実演）と生活。

春から夏への防犯心得帳

奈良警察署から

春から夏にかけては解放感のシーズン。観光だ、行楽だと浮かれているスキにいろんな犯罪が食い込んできます。あき巣やスリ、ひったくりなどの泥棒、チカンなどの性犯罪、暴力・暴行から誘かいや誘惑＝奈良警察署ではすでに全力をあげて、警備・警らを強化し、これらシーズンの犯罪予防にあたっています。市民みなさんも、しっかり心にカギをかけて、それらの被害者にならないよう、つぎの自衛心得を守ってほしいと、同署が要望しています。

◇ドロボー追放へ

①夜のまちを明るく＝門灯や軒灯は、終夜点灯しておきましょう。明るくきれいな町はドロボーがきらいます。

②施錠は完全に＝あき巣は戸締まりの悪いところをねらいます。性能の悪い錠前はとりかえて。

③ポストがあき巣を呼ぶ＝新聞や手紙がいつまでも差し込んであるのは留守の証拠。隣近所と協力し合って防犯態勢を。

④スリやひったくりにやられぬために＝ハンドバッグやポケットの大金（貴重品）は一ばん危険。買物かごの財布も。

◇チカンをちかづけぬ＝女性の夜の独り歩きはねらわれる。遠回りしても、明るく人通りのある道を。派出所・駐在所にある「一一〇番ブザー」を借りてイザという事態にそなえよう。挑発的な服装もご遠慮を。

◇お子さんを誘かいされぬために

①見知らぬ人の甘言に乗らぬよう、平素からしつけておく。とくに乗り物好きな子どもさんにご注意を。

②屋外の独り遊びや夕暮れ後の遊びはやめさせる。

◇誘惑に乗らぬ子に

①何でも相談できる明るい家庭づくりを。

②子どもさんのことばづかい、持ち物、服装、態度が変ったら危険信号。時には適当な助言者を頼むのがよい。

◇一一〇番は待っている＝被害に会ったらすぐ一一〇番。けんか・たかりを見たら一一〇番。

三歳児検診

三歳児検診（無料）の次の日程がきまりました。身心ともいちばん大事な発育期に、愛児が正常に育っているかどうか、知能テストや身体の検診、さらに育児上の相談や指導もあります。該当児は昭和四十二年四月二日～同八月一日生まれの三歳児で、検診場所は奈良保健所（市内西木辻八軒町）。受けつけは午前九時三十分から十一時三十分までと午後一時から三時までの二回です。

▽5月27日＝佐保

▽6月3日＝都跡（六条をふくむ）

▽6月10日＝伏見

福祉年金額ふえる

寝たきり老人への支給年齢を五歳引下げ

社会保障の大きな柱となっている各種福祉年金の額が、この通常国会で法改正が行なわれて、それぞれ月額三百円増額され、きたる十一月から実施されることになりました。その支給額（月額）は、つぎのとおりです。

老齢年金　二、三〇〇円

障害年金　三、四〇〇円

母子年金　二、九〇〇円

これにともない年金受給に対する各種の制限もつぎのとおり緩和され、別に手続きをする必要はなく、自動的に実施されます。また、寝たきり老人に対する老齢福祉年金の支給年齢も五年引き下げられました。

◇扶養義務者の総収入限度額の緩和＝扶養親族五人の場合百八十万円となりました。今までより四十四万二千三百円方の緩和です。（今年五月実施）

◇本人所得制限の緩和＝現行の三十二万円を県民税非課税限度額（三十五万円の見込み）まで引き上げ、子の加算額十万円が十二万円になります。

◇戦争公務による公的年金（扶助料）制限の緩和＝旧准尉級までは、福祉年金にあった制限を取り払い、全額支給することになります。（今年十月実施）

◇寝たきり老人への支給年限引き下げ＝二級障害該当者には老齢福祉年金の支給年齢を七十歳から六十五歳に。（ことし十一月実施、手つづきが必要）

すぐに所得状況届けを

福祉年金の受領者に出張受けつけ

ことしもまた、各種福祉年金についての「所得状況届け」をしていただく時期が来ました。老齢・障害・母子など各種福祉年金を郵便局で受け取られた方は、五月六日からさっそく四十五年度中の所得状況届けをしてください。これを怠るとあとの年金がもらえなくなります。

奈良市援護年金課では、五月七日午前十時～午後三時につぎの各小学校玄関付近で、この手続きの出張受けつけをします。また同時に東部・西部両出張所と各地区連絡所でも受けつけます。この日に手続きのできない方は直接市援護年金課へおいでください。（椿井校区の方は援護年金課で受けつけ）。

佐保▽菅原▽済美▽飛鳥▽大宮

こうして課税

市街化区域内の農地への固定資産税

新都市計画法で市街化区域に組み込まれた農地に対する固定資産税の課税方法がきまりました。これは、税制調査会などで、単に税の問題だけでなく、土地の需給促進や農政推進などの観点からも考えられたもので、去る三月国会で法律が改正されました。この税金は四十七年度から、つぎのような方法で課税されます。

【評価の方法】　市街化区域内の農地については、近くの宅地の評価額に照らしてきめた価額から、造成費を差し引いた額で、四十七年度に評価を行ないます。

【税負担の求め方】

1、農地の区分　市街化の度合いを判定するために、それぞれの農地を、評価替えによる新評価額（三・三平方メートル当り）と、奈良市の市街化区域内の宅地の平均評価額との比較によって、つぎのとおり区分されます。

A農地　①新評価額が、本市の市街化区域内の宅地の平均評価額以上の農地

②新評価額が五万円以上の農地

B農地　新評価額が、本市の市街化区域内の宅地の平均評価額の半額以上で平均評価額未満の農地

C農地　①新評価額が、本市の市街化区域内の宅地の平均評価額の半額未満の農地②新評価額が一万円未満の農地

2、負担調整の方法　市街化の進み具合いに応じ、早く進んでいる地域の農地については短期的に、遅れているところの農地については長期的に、逐次新評価による課税となります。

各年度分の固定資産税の額は、A農地については四十六年度まで、B農地については四十七年度まで、C農地については五十年度までそれぞれ従来の税負担を据えおき、それ以後の税額はつぎの表に掲げる軽減率を乗じて算定します。

年度	47	48	49	50	51	52	53	54	55
A農地	0.2	0.6	1.0						
B農地		0.2	0.4	0.7	1.0				
C農地					0.2	0.4	0.6	0.8	1.0

注…現在農地以外の土地についても軽減措置がとられており、三十八年度の税額を基礎として、毎年一～四割ずつ税負担が増加し、次第に評価額に近づけるという仕組みになっています。このため大部分の土地は、現在まだ本来の税額より低い水準で課税されています。従って農地についても、当分の間宅地と同様の負担調整もあわせて行なうことになります。

小児マヒ予防に生ワク服用

こどもの病気でいちばん恐ろしい小児マヒを予防するため、つぎの日程で生ワクチンを服用してもらいます。該当する赤ちゃんは、昭和45年1月1日～同12月31日生まれです。料金はいりません。該当児のある家庭へは、市衛生課から通知書と問診表を郵送します。

5月7日までに通知書が届かない場合（2月21日以後の転入者やその他の事情で届かない場合）または昭和44年5月1日以降生まれでまだ一度も飲んでいない子、これ以前の生まれで1回しか飲んでいない子のある方は、市衛生課・出張所・連絡所へ問診表を取りにきてください。問診表は安心して服用させるための大切な資料で、かならず書き込んで服用当日持ってきてください。これがないと、原則として服用してもらえません。種痘された方は必ず1ヵ月以上あけてください。（当日はスリッパをお忘れなく）。

月日	時間	実施場所
5・10（月）	2.00～3.30	佐保小学校
	2.00～3.30	都跡小学校
5・11（火）	2.00～3.30	鶴舞小学校
	2.00～2.30	南部公民館
	3.00～3.30	明治小学校
5・12（水）	1.30～2.00	相和小学校
	2.30～3.00	旧狭川出張所
	3.30～4.00	大柳生小学校
	2.00～2.30	辰市小学校
	3.00～4.00	大安寺小学校
	2.00～3.00	平城小学校
5・13（木）	2.00～3.00	鼓阪小学校
	2.00～3.30	飛鳥小学校
5・14（金）	2.00～3.30	中登美団地管理事務所
5・17（月）	2.00～3.30	伏見幼稚園
	2.00～3.30	済美小学校
5・18（火）	2.00～3.30	鳥見小学校
	2.00～3.00	六条小学校
5・19（水）	2.00～2.30	精華小学校
	3.00～3.30	東市小学校
	2.00～3.00	あやめ池小学校
5・20（木）	2.00～2.30	富雄南小学校
	3.00～4.00	富雄北小学校
	2.00～3.00	大宮小学校
	2.00～2.30	田原小学校
	3.00～3.30	柳生小学校
5・21（金）	2.00～3.30	椿井小学校