Nara City
Community newspaper

ならしみんだより

特集

「愛し愛される奈良をめざして」

【ふれあい夢スクール】進行中

入江泰吉「薬師寺花会式（月光菩薩像）」

平成19年（2007年）
No.1036
3月

平城遷都1300年記念事業を成功させよう！
西暦2010年開催 ■□ http://www.1300.jp/

特集

愛し愛される奈良をめざして

ふれあい夢スクール

進行中

市では、学校・家庭・地域が一体となって、子どもたちの健やかな成長を図るために「開かれた学校づくり」を推進しています。

学習支援などで、子どもたちとふれあい、つながりを深めると同時に、地域のみなさんのきずなを深めてもらうことを目的に昨年9月、市立小学校の余裕教室等を拠点とした「ふれあい夢スクール」を開設しました。

現在、様々な活動に利用してもらっています。

ふれあい夢スクールの利用について

- ところ
  住所地の校区にある市立小学校の教室
- 利用時間
  平日の午前9時～午後5時
- 利用について
  校区の小学校に問合せてください。

【問合せ】学校教育課

「ふれあい夢スクール」では、子どもたちに何かを教えることよりも、そこで出会った地域のみなさんと子どもたちが、地域の中や通学途中で顔を合わせた時、「あ、おじさん。おばさん」と、自然にあいさつや話ができる人間関係ができることを願っています。

地域の中に絆ができると「地域の防犯」、「子どもたちを見守ること」に自然とつながっていきます。

地域みんなで子どもたちを見守り、子育てしやすい環境を作り出していくことが大切です。その核となる「ふれあい夢スクール」へどんどん足を運んでもらい、ふれあい活動を通して、顔の見える関係づくりを進めていきましょう。

絵本の読み聞かせ

●利用の様子

ふれあい夢スクール教室

英会話教室

地域安全パトロールの打合せ

地域伝統文化の伝承

本の読み聞かせの打合せ

利用者の声

- ●パトロール後または緊急時の集合場所、情報交換の場として定期的に利用したい。
- ●子どもとゆっくり話し合ったり、活動できる部屋があるのはとてもいいことだ。
- ●子どもたちが真剣に話を聞いてくれるので嬉しい。
- ●廊下ですれ違う時、きちんとあいさつをしてくれる。嬉しい気持ちでいっぱいだ。
- ●明るく広々とした教室で、子どもになったような、わくわくした気分で過ごせる時間が幸せだ。
- ●子どもたちの声が聞こえて、雰囲気がいい。

子どもたちの声

- ●勉強や遊びを教えてもらって楽しい。
- ●話ができて楽しい。
- ●本を読むのが好きになりました。
- ●楽しい。次は、紙芝居もして欲しい。

市役所臨時開庁のお知らせ

3月末から4月はじめには多くの人が住所移転を行い、市民課の窓口をはじめ大変混雑します。
これらの一時的な混雑の緩和を図るため、次のとおり住所移転に伴う関連課の窓口業務の時間延長と日曜日の臨時開庁を実施します。

窓口の時間延長

【期間】 3月26日㈪～4月5日㈭の平日
※土・日曜日を除く。
【時間】 午後7時まで

休日開庁日

【とき】 4月1日㈰
【時間】 午前8時半～午後5時15分

市庁舎の出入口

時間延長・休日開庁時は、北棟の北出入口と中央棟の東出入口のみとなりますので、注意してください。

問合せ

臨時開庁に関する問合せは、秘書課
各種手続きに関する問合せは、各担当課

主な取扱事務・担当課

住所移転に伴い発生する事務、住民票などの証明発行業務を行います。
なお、他の市町村・機関等へ照会が必要な事務や住民基本台帳ネットワークに関連する事務は取り扱いできません。
※くわしくは、事前に担当課に問合せてください。

- **住民異動届け、戸籍の届け、印鑑登録**…市民課、
  西部出張所（☎０７４２－４４－１００１）、
  東部出張所（☎０７４２－９３－０００１）、
  北部出張所（☎０７４２－７１－１０１７）、
  月ヶ瀬行政センター（☎０７４３－９２－０１３１）、
  都祁行政センター（☎０７４３－８２－０２０１）
- **外国人登録の手続き**…市民課
- **税金の手続き**…市民税課、資産税課、納税課
- **国民健康保険料・国民年金の手続き**…国保年金課
- **身体障害者手帳・療育手帳の手続き**…障がい福祉課
- **児童手当などの手続き**…児童課
- **保育所入所の手続き**…保育課
- **福祉医療・老人保健の手続き**…福祉医療課
- **介護保険の手続き**…介護総務課、介護福祉課
- **転校・入学の手続き**…学務課
- **水道の使用開始・中止（引越のみ）の手続き**…水道局料金お客様課（☎０７４２－３４－５２００㈹）、
  水道局西部営業所（☎０７４２－４５－４４７１）

「市役所コールセンター」 3月1日㈭から試行運営を開始します！

こんなときは、コールセンターへ…

○戸籍や住民票を郵送してもらえるの？
どうすれば郵送してもらえるの？
○市の施設（公民館、体育館など）の場所や電話番号を知りたい。
○市の業務や、いろいろな制度、各種手続き、施設の案内、イベント情報など、どこに聞いたらいいのか分からない。

など、暮らしの中のちょっとした質問に、コミュニケータがお答えします。

※専門的な内容に関する問合せなどは、担当課へ電話をおつなぎするか、折り返しの連絡になる場合があります。また、個人情報に関する問合せにはお答えできませんので、ご了承ください。

本格運営は
5月1日㈫から
【開設日】 年中無休
【開設時間】 午前8時～午後9時

■ 電話での問合せは ■

☎0742－36－４８９４（シ ヤ ク ショ）

【試行期間中の開設時間】 午前9時～午後5時
（土・日・祝日を除く）
※利用の際は、番号のかけ間違いに注意してください。

■ ＦＡＸでの問合せは ■

FAX 0742－36－３５５２（サー コ コ ニ）
※24時間受信しますが、返事はコールセンターの次の業務日以降となる場合があります。

【問合せ】 市民参画課
☎・FAX ０７４２－３４－４８６９
Ｅメール：siminsankaku01@city.nara.lg.jp

国民健康保険

わたしたちはいつも願っています
家族みんなが健やかで豊かな生活を！

突然の病気やケガに備え、みんなで助け合い安心して医療を受けるための制度です。加入の届け出が遅れると、保険証がないために、その間の医療費は全額自己負担となったり、保険料をさかのぼって（最長2年まで）納めなければならなくなります。

～ こんなときには届け出を（世帯主が14日以内に）～

	こんなとき	必要なもの
国保に入るとき	他の市区町村から転入してきたとき（職場の健康保険などがない人）	印鑑、他の市区町村の転出証明書
	職場の健康保険をやめたとき	印鑑、職場の健康保険をやめた証明書
	職場の健康保険の被扶養者からはずれたとき	印鑑、職場の健康保険の被扶養者からはずれた証明書
	生活保護を受けなくなったとき	印鑑、生活保護廃止決定通知書
	子どもが生まれたとき	印鑑、国保の保険証
国保をやめるとき	他の市区町村へ転出するとき	印鑑、国保の保険証
	職場の健康保険に加入したとき	印鑑、国保の保険証、職場の健康保険証（個人カードの場合は、全員分）
	職場の健康保険の被扶養者になったとき	印鑑、国保の保険証、職場の健康保険証
	生活保護を受けることになったとき	印鑑、国保の保険証、生活保護開始決定通知書
	死亡したとき	印鑑、国保の保険証
その他	退職者医療制度に該当したとき	印鑑、国保の保険証、年金証書（年金加入期間の記載されたもの）
	退職者医療制度に該当しなくなったとき	印鑑、国保の保険証
	住所・世帯主・氏名などが変わったとき	印鑑、国保の保険証
	出稼ぎや長期の旅行で別の保険証が必要なとき	印鑑、国保の保険証
	修学のため子どもが他の市区町村に住所を定め、別の保険証が必要なとき	印鑑、国保の保険証、在学証明書
	保険証をなくしたり、汚れて使えなくなったとき	印鑑、使えなくなった国保の保険証（無い場合は、本人確認できる書類）

すでに国保に加入している世帯の人は、国保の保険証

＊保険証の窓口交付には、本人確認できる書類が必要です。
本人確認できる書類とは、運転免許証・パスポート等の顔写真のある公的機関が発行する証明書です。

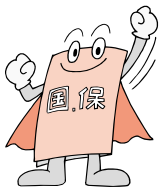

※届け出は市民課または出張所、行政センターへ。
退職者医療制度に関する届け出は、国保年金課または出張所、行政センターへ。

◆国民健康保険の医療に関するお知らせ

医療制度の改正により、４月１日から**70歳未満**の人が入院した場合、同一月の同一医療機関での支払いは、保険診療分に限り自己負担限度額（所得区分により異なる）までとなります。

入院が決まれば限度額適用認定証または限度額適用・標準負担額減額認定証の交付申請をしてください。
※国民健康保険料に滞納がある世帯の人には交付できません。

【申請方法】所定の用紙に保険証を添えて、国保年金課、出張所、行政センターへ
【交付場所】国保年金課　（出張所・行政センターの受付分は郵送します）
【必要なもの】　国民健康保険証（今年転入した人は課税証明書が必要となる場合があります）

◆国民健康保険証を送付

平成19年度に利用できる保険証を、３月中旬に各世帯へ郵送します。保険証の色は、国民健康保険被保険者証は「水色」、国民健康保険退職被保険者証は「ピンク色」に変わります。

なお、特別な事情がないのに保険料を滞納している世帯には、有効期限の短い保険証または資格証明書を交付する場合があります。資格証明書は、国民健康保険の被保険者であることを証明するだけのもので、保険証のように受診券とはなりません。そのため、医療を受ける際は医療費を一旦全額自己負担し、後日申請により払い戻しを受け取ることになります。

【問合せ】国保年金課

平城遷都祭 参加者募集

4月29日㈷・30日㈱に平城宮跡で開催する「平城遷都祭」に参加しませんか。

①天平行列

天平衣装をまとい、会場内を行列しましょう。

【と　き】 4月29日㈷午前8時半～午後5時

【定　員】 午前・午後の2回の行列に参加できる人100人。多い場合は抽選

②200年ウォーク

天平衣装をまとい、飛鳥・藤原・平城の200年の歴史を歩きましょう。

【と　き】 4月29日㈷現地集合。時間はコースにより異なります

【コース・定員】

飛鳥コース（約28km、午前5時集合）…30人

二階堂コース（約15km、午前8時半集合）…30人

薬師寺コース（約5km、正午集合）…親子15組

※多い場合は抽選

【その他】 昼食等は各自で用意してください

③当日ボランティア

期間中、平城遷都祭運営の手伝いをしませんか。

【と　き】 4月29日㈷・30日㈱午前9時～午後5時。一日のみの参加も可

【内　容】 種々イベントのサポート

【申　込】 はがき、FAXに①～③の別（②は希望コース、③は参加希望日）、住所、氏名、年齢、性別、連絡先を書いて、3月26日までに同実行委員会事務局（観光課内　☎0742－34－5135、FAX 0742－35－6822）へ。

意見募集

◆「市障がい者福祉基本計画（障がい福祉計画を含む）」（案）がまとまりましたので、意見を募集します。

内容は、3月1日㈭から障がい福祉課、情報公開課、ホームページで閲覧できます。

応募内容は、住所、氏名を除き公開する場合があります。なお、意見への個別対応はできません。

【応募方法】 住所、氏名、意見を書いて、3月20日までに障がい福祉課へ。郵送、FAX（FAX 0742－34－5080）、Eメール（syougaifukusi01@city.nara.nara.jp）も可。電話は不可。

【問合せ】 障がい福祉課（☎0742－34－4593）

◆「市の情報公開制度の在り方について」の中間報告がまとまりましたので、意見を募集します。

内容は、3月1日㈭から情報公開課、ホームページで閲覧できます。

応募内容は、住所、氏名、電話番号を除き公開する場合があります。なお、意見への個別対応はできません。

【応募方法】 住所、氏名、電話番号を書いて、3月30日までに情報公開課へ。郵送、FAX（FAX 0742－35－4856）、Eメール（jyouhoukoukai@city.nara.nara.jp）も可。電話は不可。

【問合せ】 情報公開課（☎0742－34－1377）

広告 事業案内

市では、「しみんだより」をはじめとした印刷物等を広告媒体として提供する事業を進めています。

これは、行財政改革の一環として市の資産を広告媒体として積極的に活用し、企業等の広告を掲載することにより市の新たな財源を確保し、市民サービスの向上と地域経済の活性化を図るため、実施するものです。

現在、ホームページバナー広告の広告主を募集しています。また、国民健康保険料通知書送付用封筒も、今後募集する予定です。会社やお店の広告に利用してください。

広告事業全般については、企画政策課へ問合せてください。

◆ホームページバナー広告

【募集枠】 8枠

【掲載料】 月額1枠15,000円（全額前払い）

【掲載期間】 1か月単位（最長12か月）

※ホームページで募集中。申込数が募集枠を超えた場合は、掲載を待ってもらう場合があります。

【掲載基準】 市広告掲載基準など

【問合せ】 広報広聴課

くわしくは、市ホームページをご覧ください。

◆国民健康保険料通知書送付用封筒

【募集枠】 1枠（封筒裏面、縦50㎜×横80㎜）

【発送部数】 294,000部

（6月約63,000部、以降毎月21,000部×11か月）

【募集時期】 4月

【掲載基準】 市広告掲載基準など

【問合せ】 国保年金課

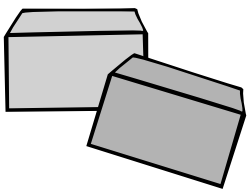

虹のひろば

七つの色が存在しあうからこそ美しい虹のように…
互いの違いを認め合う「共生の社会」をめざして

子どもの豊かな未来のために

◆子どもの人権について考えてみましょう！

少子化や核家族化、女性の就労の増加、地域社会の変化などにより、子どもを取り巻く環境が大きく変わってきました。

また、虹待やいじめは、大きな社会問題となっています。

“絶対ゆるさない”

虹待とは…

私たちは虹待と聞くと叩く・蹴るなど、暴力的なことを考えますが、食事の世話をしない、病気になっても放っておく、ひどい言葉でののしる、無視したりするなど、子どもの心に傷をつけることも虹待です。

いじめとは…

暴力をふるったり仲間はずれにするなど、特定の人の体と心に攻撃を加えることは、人としての尊厳を踏みにじる行為です。また、いじめをはやしたてたり傍観することもいじめに加担する行為です。

“守りましょう”

子どもたちは誰もが、安心して、自分らしく、自由に生きる権利を生まれながらに持っています。

虹待やいじめは、安心して自由に生活を送る権利を著しく侵害するだけでなく、将来にわたって自分らしく能力を発揮しながら生きる権利をも奪うことになります。

「児童の権利に関する条約」（抜粋）

第29条　児童の人格、才能並びに精神的及び身体的な能力をその可能な最大限度まで発達させること。

人権及び基本的自由並びに国際連合憲章にうたう原則の尊重を育成すること。

“健やかな成長を育む社会を”

大人社会のゆがみが子どもたちに影響を与えているのではないでしょうか。「自分さえよければいい」と思っていませんか？

将来を担う子どもたちが虹待やいじめによって命を落としたり、自分らしく生きるすべを失ったりすることは、子どもたちだけの問題ではなく社会全体の問題です。

みんなで、この問題を考え、虹待やいじめをなくすため家庭と地域、学校、関係機関など社会全体が連携し、子どもの問題を見逃さず、健やかな成長を育む社会を築いていきましょう。

毎月11日は「人権を確かめあう日」

奈良市人権教育・啓発推進本部

人権擁護啓発作品から

西大寺北小学校
高橋有沙さん

●子どもの人権110番
（午前8時半～午後5時15分）
☎0120-007-110

●少年指導センター
（月～金曜日の午前8時半～午後5時15分）
☎0742-34-4863

●奈良いのちの電話
（24時間年中無休）
☎0742-35-1000

【問合せ】市人権啓発センター
☎0742-72-1510

お知らせ

暮らし　スポーツ　講座　イベント

市民のうごき（2月1日現在）
総人口　371,594人
（男176,537人・女195,057人）
世　帯　149,252世帯

障がい者・児バス優待乗車証の更新

市では、身体障害者手帳・療育手帳・精神障害者保健福祉手帳を持っている人で、希望者に奈良交通バス・エヌシーバス市内全線の優待乗車証を交付しています。すでに乗車証を持っている人は、引換日時や場所を記載した優待乗車証引換票（はがき）を送付しますので、持参のうえ引換えてください。記載した日時に来られない場合や、新たに優待乗車証の交付を希望する人で、身体・知的障がい者は、身体障害者手帳または療育手帳を持って障がい福祉課へ。精神障がい者は精神障害者保健福祉手帳を持って保健所保健予防課（☎0742―23―6173）へ。いずれも3月22日以降に来てください。

【問合せ】各課

福祉タクシー利用券を交付

重度心身障がい者・児に、4月からの福祉タクシー券を交付します。

対象…身体障害者手帳を持っている人で、下肢、体幹、内部（心臓・腎臓・呼吸器など）、視覚の障がい程度が各1・2級の人。療育手帳Aを持っている人　▼**申込**…身体障害者手帳または療育手帳、印鑑を持って、3月26日以降に障がい福祉課へ。

老春手帳優遇事業の入浴券・映画館入場券の変更

70歳以上の人が使用できる入浴券と映画館入場券が、4月から変わります。新券は3月26日から介護福祉課、出張所、行政センター、連絡所で交付します。希望者は老春手帳と印鑑を持参してください。

4月1日からは必ず新しい券を使用してください。

【問合せ】介護福祉課

ファミリー・サポート・センター会員説明会・講習会

依頼会員…1歳～小学6年生までの子どもがいる人

援助会員…育児の経験がある20歳以上の心身ともに健康で、自宅で子どもを預かることができる人

両方会員…依頼会員と援助会員を兼ねたい人

◆**説明会**

とき・ところ…①3月10日㈯午後1時半～3時半・西部公民館（学園南三丁目）②3月17日㈯午前10時～正午・男女共同参画センター「あすなら」（三条本町）。いずれか1日

▼**対象**…依頼・援助・両方会員

◆**講習会**

とき…3月22日㈭午後1時半～4時　▼**ところ**…西部公民館　▼**対象**…援助・両方会員　▼**内容**…子どもの健康管理、生活と遊び

【**その他**】会員登録には、顔写真（縦3㎝×横2.5㎝）2枚と印鑑が必要

【**申込**】同センター（☎0742―34―3305）へ。託児（就学前）希望は1週間前まで。

県交通遺児等援護会から激励金を支給

交通災害または自然災害で、父や母を亡くした18歳未満の児童の保護者に、激励金（児童一人につき10万円）を支給します。

※事実発生後1年以内に申請した場合に限る。

【問合せ】児童課

移動図書館巡回日程 3月

〔駐車時間〕A=午後0：30～2：00　B=午後2：30～4：00

□ 中央図書館（☎0742-26-6101）
■ 西部図書館（☎0742-45-5669）

巡回日	時間	と　こ　ろ
1㈭	B	富雄北一丁目　第2号街区公園前北（ロイヤルヒルズ富雄）
2㈮	B	富雄北三丁目　ネオハイツ富雄北フォレストガーデン前
6㈫	B	中登美ヶ丘一丁目　中央集会所前広場
6㈫	B	東九条町　宮ノ森住宅集会所前
7㈬	A	西九条町　西九条会館駐車場
	B	南永井町　第1号街区公園前
8㈭	B	千代ヶ丘二丁目　大倭滝の峯荘玄関前
8㈭	A	東九条町　モータープール（東松商店）
	B	柴屋町　帯解バンビーホーム駐車場
9㈮	B	富雄北三丁目　街区公園前
9㈮	B	五条西一丁目　ライフストア西の京店駐車場
13㈫	A	鳥見町二丁目　富雄公民館駐車場
	B	三松ヶ丘　第1号街区公園
14㈬	A	八条町　大安寺人権文化センター駐車場
	B	桂木町　桂木団地多目的広場
15㈭	A	帝塚山一丁目　第1号街区公園
	B	帝塚山四・五丁目集会所　帝山荘前
15㈭	A	三条町　奈良ハイタウン東入口
	B	四条大路南町　自治会館駐車場
16㈮	B	菅原町　やまや駐車場
20㈫	A	二条町三丁目　淺沼組社員寮
	B	西大寺宝ヶ丘　自衛隊宿舎駐車場
22㈭	B	富雄団地48号棟前　天の川小径
22㈭	A	川上町　ケアハウス万葉駐車場
	B	青山六丁目　集会所前
23㈮	A	丸山一丁目　西部生涯スポーツセンター球技場駐車場
	B	富雄泉ヶ丘　第3号街区公園（ABC公園）前
23㈮	A	法華寺町　法華寺駐車場
	B	佐保台二丁目　集会所駐車場

〈中央・西部・北部図書館　3月の休館日〉
5日、12日、19日、21日、26日、31日

市民農園の入園者募集

遊休田活用のため、市民農園を奨励しています。4月1日開園予定の農園の入園者を募集します。

◆**平松一丁目**

区画数…17区画（1区画約30㎡）

▼**費用**…月額千円（1年分先払い）

▼**開設者**…福田秀夫さん（〒631-0846平松一丁目一七―三・☎0742―43―6922）

【申込】往復はがきに住所、氏名、電話番号を書いて、3月15日必着で直接開設者へ。多い場合は抽選。

【問合せ】開設者または農林課

農業振興地域農用地指定除外の手続きは4月中に

農業振興地域内の農用地に、やむを得ず農家住宅を建てたり植林をしたりする計画のある人は、4月2日～27日に農用地区域除外申出の手続きをしてください。除外申出書は農林課にあります。

申出書は、農林課、行政センターで受付します。

【問合せ】農林課

ごみ焼却施設移転建設計画策定委員会の傍聴

とき…3月28日㈬午後6時　▼**ところ**…市役所北棟5階第21会議室　▼**内容**…移転候補地の選定など　▼**定員**…40人。在勤・在学、市内に事業所または事務所がある個人・法人・その他の団体も可　▼**申込**…はがきに住所、氏名、電話番号を書いて、3月26日必着で施設課（〒631-0801左京五丁目二）へ。電話（☎0742―71―3220）・FAX（FAX0742―71―3392）も可。多い場合は抽選。

市次世代育成支援対策地域協議会の傍聴

市次世代育成支援行動計画の進捗状況を報告します。

とき…3月29日㈭午後2時～4時　▼**ところ**…市役所2階第14会議室　▼**定員**…5人　▼**申込**…当日午後1時15分までに直接会場へ。多い場合は抽選　▼**問合せ**…児童課

土地家屋等の縦覧制度

◆土地価格等縦覧帳簿・家屋価格等縦覧帳簿の縦覧

固定資産税の納税者が所有する土地や家屋の価格と、市内のほかの土地や家屋の価格を比較し、適正に評価されているかどうかを確認することができます。

期間中のみ土地価格等縦覧帳簿・家屋価格等縦覧帳簿を縦覧できます。

〈土地価格等縦覧帳簿〉

市内の土地の表示や価格を記載した帳簿

〈家屋価格等縦覧帳簿〉

市内の家屋の表示や価格を記載した帳簿

【持物】

印鑑（認め印）

【縦覧期間】

4月2日㈪～5月1日㈫

午前9時～午後5時

※土・日・祝日を除く

【縦覧場所】

資産税課

【縦覧できる人】

市内に所在する土地、家屋に係る固定資産税の納税者本人と同居の親族、代理人（委任状か同意書が必要）

＊土地を所有する人は土地のみ、家屋を所有する人は家屋のみ縦覧できます。

◆固定資産課税台帳の閲覧

固定資産税の納税者が所有する土地や家屋の価格や税額などが記載された課税台帳は、いつでも見ることができます。

【持物】

印鑑（認め印）

【手数料】

1回300円（縦覧期間中は無料）

【閲覧場所】

資産税課、行政センター

【閲覧できる人】

所有者本人と同居の親族、代理人（委任状か同意書が必要）、借地人・借家人（有料で土地、家屋を借りている人）、破産管財人等（資格を証明する書面が必要）

＊借地人はその土地、借家人はその家屋と敷地である土地の閲覧ができます（権利関係を示す書類が必要。閲覧は、使用または収益の対象となる部分に限る）。

※固定資産の価格（評価額）について、固定資産課税台帳に価格等を登録した旨を公示した日から、納税通知書の交付を受けた日後60日までの間に、固定資産評価審査委員会へ審査の申し出をすることができます。

【問合せ】資産税課

児童手当（0歳～小学校修了前の児童が対象・所得制限あり）の申請はお早めに。くわしくは、児童課へ。

和服でならまちウォーク

とき…4月6日㈮～8日㈰午前10時～午後4時　▼**ところ**…名勝大乗院庭園文化館（高畑町）　▼**費用**…2千円。衣装・着付けは用意します　▼**申込**…電話で同実行委員会の高木さん（☎090―5466―9907）へ。

人権教育地区別研修会

高齢者の人権問題
～気づきから行動へ～

あやめ池・学園南地区
とき…3月24日㈯午後1時半～3時半　▼**ところ**…あやめ池小学校　▼**内容**…小グループによる話し合い学習　▼**申込**…不要　▼**問合せ**…社会教育課

春咲きコンサート

社会的自立をめざし、福祉作業所・施設に通う仲間たちの元気あふれるコンサートなどを開きます。

とき…3月25日㈰午前10時　▼**ところ**…なら一〇〇年会館（三条宮前町）　▼**内容**…コンサート（手話通訳あり）、作品展示、オリジナルクラフト販売、模擬店など　▼**費用**…千500円　▼**問合せ**…障がい福祉課、同運営委員会事務局（総合福祉センター内・☎0742―71―0770）

横井児童館 わくわく子どもフェスタ

「広げよう！差別をなくす仲間の輪」をテーマに仲間づくりの輪を広げ、地域活動で学んだ一年間の成果を発表します。

とき…3月4日㈰午前9時～午後3時　▼**ところ**…横井児童館（横井五丁目）　▼**内容**…お化け屋敷等の遊びのコーナー、模擬店、近隣小・中学校による展示、劇・太鼓等の学習発表会　▼**問合せ**…同館（☎0742―62―0307）

大宮児童館フェスティバル

「遊（ゆう）・友（ゆう）・優（ゆう）」

とき…3月4日㈰正午～午後5時　▼**ところ**…大宮児童館（西之阪町）　▼**内容**…県立大学芝居同好会「〇（えん）スイ」による演劇「おにたまご」、各種活動（音楽・きこえの教室・和太鼓・手話）の発表、バンド演奏（自主グループ）、遊びコーナー（ストラックアウト、釣りゲームほか）、展示コーナー　▼**問合せ**…同館（☎0742―27―2220）

ならゆっくり人権さんぽ

人権文化センター合同事業

県内の「人権スポット」を巡り、普段気づかない所、知らなかったことなどをあらためて人権の視点から見てみましょう。

とき…3月22日㈭午前9時（近鉄奈良駅集合）～午後4時。雨天決行　▼**ところ**…橿原市・大和高田市方面　▼**講師**…県同和問題関係史料センターの吉田栄治郎さん　▼**定員**…成人40人　▼**費用**…100円　▼**申込**…往復はがきに住所、氏名、年齢、電話番号を書いて、3月12日までに古市人権文化センター（〒630-8424古市町一二二六）へ。多い場合は抽選　▼**問合せ**…同センター（☎0742―61―2236）、最寄りの人権文化センター。

防災センター

〒630-8145八条五丁目四〇四―一
☎〇七四二―三五―一一〇六

春休み特別企画　防災体験

とき…3月27日㈫・28日㈬①9時半②11時半③午後1時半④午後3時半　▼**内容**…消火・煙避難・台風・地震体験、防災まんがビデオ上映、防災クイズ、自動体外式除細動器（AED）の使用法　▼**申込**…不要

引っ越しの時は水道局・行政センターへ連絡を

転入・転出などで、水道の使用を始める時や中止する時、使用者や所有者が変わる時、長期間使用を中止する時などは、必ず3～4日前に連絡してください。

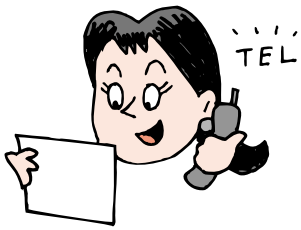

【お願い】
①連絡の際は、使用者番号または水栓番号を知らせてください。
②使用を中止する時は、水道料金を精算してください。
③受水槽を設置したマンションなどに住んでいる人は管理人に連絡してください。
④月ヶ瀬地区、都祁地区に住んでいる人は、行政センターに連絡してください。

【連絡先】

水道局料金お客様課	☎0742－34－5200㈹
水道局西部営業所	☎0742－45－4471
月ヶ瀬行政センター	☎0743－92－0131
都祁行政センター	☎0743－82－0201

埋蔵文化財調査センター

〒630-8135大安寺西二丁目二八一
☎〇七四二―三三―一八二一

◆**発掘調査春期速報展示**

とき…3月1日㈭～30日㈮午前9時～午後5時（土・日・祝日は休館。17日は開館）

▼**内容**…（仮称）大森遺跡出土弥生時代の土器と石器、平城京東市跡推定地出土の土器、近世の奈良町遺跡出土の土器を展示。

奈良町遺跡出土の土器

◆**埋蔵文化財発掘調査報告会**

とき…3月17日㈯午後1時～4時

▼**内容**…同センター職員による講演「（仮称）大森遺跡・史跡大安寺旧境内東塔跡・平城京東市跡推定地・奈良町遺跡」　▼**定員**…50人　▼**申込**…往復はがきに住所、氏名（ふりがな）、電話番号を書いて、3月9日必着で同センターへ。1枚に一人限り。多い場合は抽選。

北老春の家

〒631-0805右京一丁目一―四（北部会館2階）
☎〇七四二―七一―三五〇一

◆**作品展**

とき…3月16日㈮～18日㈰午前10時半～午後3時半

◆**愉快な腹話術と紙芝居**

とき…3月25日㈰午後1時半～2時半　▼**出演**…椎ちゃんずクラブ、北部図書館職員

【対象】60歳以上の人とその家族

【申込】不要

東・西老春の家　シルバーコーラス参加者募集

～健康増進と生きがいづくりをめざして～

【とき】5月～来年3月の毎月1回。東老春の家は第3金曜日、西老春の家は第2金曜日。いずれも午前の部は10時～正午、午後の部は午後1時半～3時半

【対象】60歳以上の人

【費用】年間1,000円

【申込】往復はがきに住所、氏名（ふりがな）、年齢、性別、電話番号、午前・午後の別を書いて、希望の施設へ

【問合せ】

東老春の家　〒630-8113法蓮町1702－1
☎０７４２－２４－３１５１

西老春の家　〒631-0024百楽園一丁目９－13
☎０７４２－４１－３１５１

母子福祉センター

〒630-8325西木辻町一五九―二四
☎〇七四二―八一―二五五一

発表交流会（母子センターまつり）

とき…3月11日㈰午前11時～午後3時　▼**内容**…作品展示、演技発表（午後1時）、抹茶コーナー、バザー　▼**対象**…寡婦、母子家庭の家族　▼**申込**…不要。

写真美術館

〒630-8301高畑町六〇〇―一
☎〇七四二―三三―九八一一

◆**これだけは知っておきたい写真基礎講座**

～カメラの使い方編～

	講義	①	②
撮影（浮見堂・奈良公園周辺　他）		4/3㈫・4/17㈫ 午前10時～正午	4/3㈫・4/17㈫ 午後2時～4時
		4/22㈰ 午前10時～午後3時	4/24㈫ 午前10時～午後3時
作品講評・質疑応答		5/15㈫・5/22㈫ 午前10時～正午	5/15㈫・5/22㈫ 午後2時～4時

定員…全日参加できる成人各30人。在勤も可　▼**費用**…千円　▼**持物**…カメラ（デジタル・フィルムとも可）など。雨天決行

◆**高畑写真倶楽部**

とき…4月10日㈫・5月8日㈫・6月5日㈫・7月10日㈫・8月7日㈫・9月4日㈫・10月10日㈬・11月6日㈫・12月4日㈫・来年1月8日㈫。10回　▼**時間**…①午前10時～正午②午後2時～4時　▼**内容**…フィルム35ミリ一眼レフカメラの使い方と撮影の基礎講座、作品講評　▼**定員**…全日参加できる成人30人。在勤も可　▼**費用**…2千円　▼**持物**…フィルム一眼レフカメラ、取り扱い説明書など

【指導】同館技術員

【申込】往復はがきに講座名、住所、氏名、年齢、電話番号、FAX番号、①②の別を書いて、3月20日必着で同館へ。1枚に一人限り。多い場合は抽選。

◆**記念写真の撮りかた**

ワンポイントアドバイス

とき…3月13日㈫～25日㈰　▼**内容**…記念写真を撮るコツをパネルで展示解説　▼**申込**…不要　▼**その他**…土・日・祝日の午後1時・2時・3時に同館技術員による解説あり（24日は午後1時・3時）

なら奈良館

〒630-8215東向中町一八近鉄奈良駅ビル四・五階
☎〇七四二―二二―七〇七〇

世界遺産公開講座

とき…4月15日㈰午後1時半～3時　▼**講師・演題**…奈良大学教授の上野誠さん「ふるさとを歌う万葉歌」　▼**定員**…100人　▼**費用**…240円　▼**申込**…往復はがきに講座名、住所、氏名、年齢、電話番号を書いて、3月23日必着で同館へ。1枚に1人限り。多い場合は抽選。

みんな困っています!! あなたの勝手な行動で。飼い犬のフンは必ず持ち帰りましょう。

男女共同参画センター「あすなら」

〒630-8122三条本町八―一 ☎〇七四二―二四―一五一五 FAX〇七四二―二三―六九二八

◆両親子育て講座

～教えて!子どものしつけとマナー

とき…3月25日㈰午後1時半～3時半 ▼**内容**…親として日常マナーの再確認、人に今さら聞けない生活作法や社会マナー ▼**講師**…全日本作法会 家督の中尾光子さん ▼**定員**…夫婦15組（単独での参加も可）▼**費用**…500円 ▼**締切**…3月16日

◆あすなら市民講座「奈良の歴史を学ぶ」

女性ボランティア協会と開きます。

とき…3月23日㈮午前10時～正午 ▼**講師・演題**…郷土史家の西村富徳さん「奈良市の古墳」 ▼**定員**…50人 ▼**締切**…3月15日

【申込】往復はがきに講座名、住所、氏名（ふりがな）、年齢、電話番号、託児（1歳～就学前）希望者は幼児の名前、年齢を書いて、各締切日まで同センターへ。電話、FAX、Eメール（danjyokyoudou02@city.nara.lg.jp）も可。多い場合は抽選。

◆絵本と歌のひととき

国際ソロプチミスト奈良―まほろばと開きます。

とき…3月14日㈬午前10時半～11時半 ▼**内容**…童話の読み聞かせ、紙芝居、童謡など ▼**対象**…就学前の子どもと保護者 ▼**申込**…不要

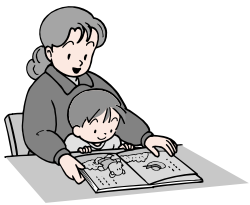

北部会館市民文化ホール

〒631-0805右京一丁目一―四 ☎〇七四二―七一―五七四七

高の原文化講座

◆手芸・ストレッチ編み

とき…4月3日から毎月第1火曜日、午前10時～午後3時 ▼**定員**…20人 ▼**費用**…月3千円、材料費500円～ ▼**持物**…とじ針など

◆フラダンス

とき…4月3日から毎週火曜日、午後1時半～3時 ▼**定員**…40人 ▼**費用**…月2千500円

◆気功体操

とき…4月5日から毎週木曜日、午前10時～11時半 ▼**定員**…30人 ▼**費用**…月2千500円

◆リズム元気体操

とき…4月5日から毎週木曜日、午後1時半～3時 ▼**定員**…30人 ▼**費用**…月2千円

◆ヨガサークル

とき…4月6日から毎週金曜日、午前10時～11時半 ▼**定員**…40人 ▼**費用**…月3千円

◆ステンドグラス

とき…4月30日㈫午後1時 ▼**内容**…ナイトライト（常夜灯）作り ▼**定員**…高校生以上24人 ▼**費用**…千円、材料費2千500円～

【申込】往復はがきに講座名、住所、氏名、年齢、電話番号を書いて、3月25日必着で同ホールへ。多い場合は抽選。

かがやき講演会・フィールドワーク

さまざまな人権問題を、講演会やフィールドワークを通して学び、理解を深めてもらおうと開きます。

◆かがやき講演会

【とき】3月21日㈷午前10時～11時半

【ところ】北部会館市民文化ホール（右京一丁目）

【講師・演題】噺家の露の新治さん「新ちゃんのお笑い人権高座」

【定員】210人。多い場合は抽選。参加券を発送

◆若草中学校区周辺フィールドワーク

【とき】3月18日㈰午前10時～正午

【ところ】東之阪児童館（東之阪町）集合

【内容】北山十八間戸とスポット約5か所を訪ねる

申込 はがきに全員の住所、氏名、電話番号を書いて、3月10日必着でかがやき講演会は同講演会事務局、フィールドワークは同フィールドワーク係（住所はともに、〒630-8106佐保台西町114－3、☎0742－72－0220）へ。FAX、Eメールも可。

FAX 0742－72－1331

Eメール：nara-bll@m3.kcn.ne.jp

なら工藝館

〒630-8346阿字万字町一―一 ☎〇七四二―二七―〇〇三三

工芸制作体験教室

◆陶芸

とき…4月10日～9月11日の火曜日。14回 ▼**費用**…2万8千円（別途、陶土1kg毎に千円程度必要）

◆一刀彫

とき…4月18日～来年3月19日の水曜日。16回 ▼**費用**…5万円

◆木工

とき…4月12日～来年3月13日の第2・4木曜日。18回 ▼**費用**…4万8千円

◆秋篠手織

とき…4月6日～7月27日の金曜日。14回 ▼**費用**…3万4千円

◆仏像彫刻

とき…4月13日～来年3月14日の第2・4金曜日。18回 ▼**費用**…5万6千円

【開講式】3月30日㈮

【時間】午後1時半～4時半（開講式は2時半まで）

【定員】各10人

【作品展】日程終了後、生徒作品展を開催

【申込】往復はがきに教室名、住所、氏名、年齢、電話番号を書いて、3月18日必着で同館へ。1枚に一人1教室限り。多い場合は抽選。

奈良マーチャントシードセンター

〒630-8217 橋本町三一一
☎〇七四二二七一九四〇〇　FAX〇七四二二七一九四〇一

商業相談

とき…3月14日㈬午後1時～4時　▼**内容**…中小企業診断士による経営・経理、開業・転業、法人成りの手続き、融資、事務の電算機処理・POS導入、人材育成、安全管理など。秘密厳守。

ならやま屋内温水プール

〒631-0801 左京五丁目三一一
☎〇七四二七一〇七四　FAX〇七四二七一〇七三

水泳教室

◆**小学生の部**

とき…①小学1～3年生＝4月13日～6月22日の毎週金曜日、午後3時55分～4時50分②小学4～6年生＝4月11日～6月20日の毎週水曜日、午後3時20分～4時15分。各10回　▼**定員**…①20人②5人

◆**女性の部**

とき…4月11日～6月20日の毎週水曜日①午後1時～2時②午後2時10分～3時10分。各10回　▼**定員**…18歳以上の女性各5人

【費用】5千500円

【申込】往復はがきに住所、氏名（ふりがな）、年齢（小学生の部は新学年も）、電話番号、女性の部は①②の別を書いて、3月13日必着で同プールへ。多い場合は抽選。受講時に健康診断書が必要。

3月1日～7日 春季全国火災予防運動

「消さないで　あなたの心の　注意の火。」
（全国統一防火標語）

火災は、尊い命や財産を一瞬にして奪ってしまうほど恐ろしいものです。「これぐらい大丈夫」といった油断や、ちょっとした不注意から火災を発生させないよう、一人ひとりが火災予防を心掛けましょう。

【重点項目】
①住宅防火対策の推進
②放火火災・連続放火火災防止対策の推進
③特定防火対象物等における防火安全対策の徹底
④地域における防火安全体制の充実
⑤震災時における出火防止対策等の推進
⑥消火器の適切な維持管理の推進

【問合せ】消防局予防課
☎０７４２－３５－１１９２

県障害者スポーツ大会

全国大会出場選手の選考会を兼ねています。

【日程・競技・場所】

◆**4月22日㈰**…卓球＝県心身障害者福祉センター、ソフトボール＝県立高等養護学校

◆**4月29日㈷**…バスケットボール＝県心身障害者福祉センター、サッカー・フットベースボール＝県立高等養護学校

◆**5月20日㈰**…水泳＝県営屋内温水プール

◆**5月27日㈰**…陸上競技＝県立橿原公苑陸上競技場（雨天決行）

◆**6月3日㈰**…フライングディスク＝県立高等養護学校

【参加資格】身体障害者手帳または療育手帳の交付を受けている、今年4月1日現在で満13歳以上の人

【申込】障がい福祉課備え付けの用紙で、3月22日必着で同課へ。

ジュニア体操教室

とき…4月～来年2月で30回以上　▼**ところ・時間**…①右京小学校・土曜日の午後1時半～3時②佐保川小学校・土曜日の午前9時～10時半③大宮小学校・日曜日の午前9時～10時半　▼**定員**…小学生各30人　▼**内容**…マット、跳箱、低鉄棒、ミニトランポリン等による基本技術の習得　▼**費用**…年2万円　▼**申込**…往復はがきに住所、氏名（ふりがな）、性別、学校名、新学年、電話番号、保護者名、希望会場を書いて、3月10日までに市体操協会の黒瀬秀雄さん（〒631-0006西登美ヶ丘七丁目八―一☎0742―47―5696）へ。多い場合は抽選（低学年を優先）。

スポーツ施設を開放

鴻ノ池陸上競技場

とき…4月8日㈰午前9時～正午、午後1時～4時　▼**種目**…陸上競技。投てきは不可　▼**その他**…運動靴を必ず使用のこと。学校のクラブ活動は不可　▼**問合せ**…中央体育館（☎0742―24―1501）

相撲教室

とき…4月1日～11月25日の毎週日曜日、午後1時半～4時半　▼**ところ**…鴻ノ池運動公園内相撲場　▼**対象**…新小学生以上　▼**費用**…500円程度　▼**問合せ**…市相撲協会の更科さん（☎0742―24―0113）

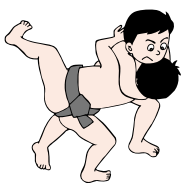

シカたちと松たちが共存するために・・・

シカにエサを与えないで！

「奈良のシカ」は、国の天然記念物に指定されている貴重な文化財です。ところが、年々かわいそうなシカが増えています。

奈良公園の外辺部でシカにエサを与えると、シカを公園内から引き出してしまい、地元の農地や家庭菜園・庭などを荒らしたり、ごみ収集日にごみを散らかすなど、たくさんの人が被害を受け、シカが嫌われる原因になっています。

シカは、一度市街地に出る習慣がつくと、毎日出歩いたり、住みついたりします。そのため、エサを求めて道路を横断し、交通事故で死傷したり、残飯を食べて中毒死するなどの事例が増えています。

また、公園内の道路付近でエサを与えることも交通事故の原因になっています。

シカ愛護のため、公園内から市街地に出さないよう協力してください。また、花や植木鉢などはシカが食べられないように工夫してください。

※交通事故で倒れているシカを発見した場合は㈶奈良の鹿愛護会（☎０７４２－２２－２３８８）へ連絡してください。

【問合せ】観光課

市清掃業務審議会の傍聴

とき…３月28日㈬午後３時　▶**ところ**…市役所北棟５階第21会議室　▶**内容**…ごみ有料化検討部会の経過など　▶**定員**…30人。在勤・在学、市内に事業所または事務所がある個人・法人・その他の団体も可　▶**申込**…はがきに住所、氏名、電話番号を書いて、３月27日必着で企画総務課（〒631-0801左京五丁目二）へ。電話（☎０７４２－７１－３００１）・ＦＡＸ（FAX０７４２－７１－１６２１）も可。多い場合は抽選。

3月 燃やせないごみの収集日

（㈱市清美公社の収集地域を除きます）

燃やせるごみが

火・金曜の収集地域　**15日㈭**

月・木曜の収集地域　**16日㈮**

※この日や「その他プラスチック」の収集日は、倍の区域を収集するため通常より収集に時間を要します。ご理解とご協力をお願いします。

※ごみカレンダーで収集日を確認して出してください。

【問合せ】収集課（☎0742-71-3012）

県民体育大会（水泳競技会）奈良市予選会

とき…４月22日㈰午前９時　▼**ところ**…ならやま屋内温水プール（左京五丁目）　▼**資格**…４月１日現在16歳以上で、７月２日開催予定の県民体育大会に出場できる人　▼**種目（一人1種目）**…中学卒業～19歳未満、19歳～30歳未満、30歳～40歳未満、40歳～50歳未満、50歳～60歳未満、60歳以上の各男女の自由形、平泳ぎ、バタフライ、背泳ぎ、個人メドレー。各種目ごとで距離等が異なるため、体育課備え付けの実施要項で確認してください　▼**申込**…所定の申込書または、はがきに住所、氏名、電話番号、性別、生年月日、参加種目のエントリータイムを書いて、３月29日必着で同課へ　▼**問合せ**…市水泳連盟の厚井さん（☎0742－48－8291・午後７時以降）

武道・坐禅・茶華道教室

◆**剣道教室（小学生の部）**

とき…４月２日から毎週月・火・金曜日の午後５時半～６時半　▼**定員**…小学生30人

◆**剣道教室（親子体験の部）**

とき…４月14日から第２・４土曜日の午前10時～11時　▼**定員**…５～６歳児と保護者15組（子供のみ参加可）

◆**剣道教室（中学生以上の部）**

とき…４月２日から毎週月・火・木・金曜日の午後６時半～７時半　▼**定員**…中学生以上の経験者20人

◆**柔道教室（小学生の部）**

とき…４月３日から毎週火・木曜日の午後５時～６時半、土曜日の午後１時半～３時　▼**定員**…小学２年生以上15人

◆**柔道教室（親子体験の部）**

とき…４月12日から第２・３木曜日の午後３時半～４時半　▼**定員**…５～６歳児と保護者15組（子供のみ参加可）

◆**柔道教室（中学生以上の部）**

とき…４月３日から毎週火・木曜日午後６時～７時半、土曜日の午後２時半～４時　▼**定員**…中学生以上～35歳15人

◆**なぎなた教室**

とき…４月５日から毎週火曜日の午前10時～正午、木曜日の午後４時半～６時、土曜日の午後１時～３時（高校生以下は木・土曜日のみ）　▼**定員**…小学生以上20人

◆**やり教室（宝蔵院流）**

とき…４月７日から毎週土曜日の午前10時～正午　▼**定員**…高校生以上の男性10人

◆**弓道教室**

とき…４月７日から毎週土曜日の午後５時～７時　▼**定員**…高校生以上の初心者20人

◆**坐禅教室**

とき…４月８日から毎週日曜日の午前７時～８時半　▼**定員**…高校生

以上10人

◆**茶道教室（裏千家）**

とき…4月6日から月2回の金曜日、午後1時～4時　▼**定員**…20人

◆**華道教室（小原流）**

とき…4月6日から月2回の金曜日、午後1時～4時　▼**定員**…20人　**【費用】**武道・坐禅教室は3か月で2千円。茶華道教室は年間で4千円（別に材料費が必要）

【申込】往復はがきに教室名、住所、氏名（ふりがな）、年齢（学生は学校名、新学年も）、性別、電話番号を書いて、3月15日必着で市武道振興会（〒630-8108法蓮佐保山四丁目六―三　中央第二武道場内）へ。多い場合は抽選。

【問合せ】剣道・なぎなた・やり・坐禅は中央武道場（☎0742―26―1060）、柔道・弓道教室は中央第二武道場（☎0742―27―6163）、茶道・花道教室は青年の家交楽館（☎0742―23―4221）

スペシャルトライアスロン選手権

とき…3月18日㈰午前10時半受付　▼**ところ**…鴻ノ池陸上競技場　▼**種目**…50m走、立ち幅跳び、メディシンボール投げ　▼**区分**…小学1～2年生、小学3～4年生、小学5～6年生、中学生、19歳以下、49歳以下、50歳以上の7クラスの男女別　▼**定員**…160人　▼**費用**…千500円　▼**申込**…体育課などに備え付けの用紙に必要事項を書いて、3月8日までに秋田真介さん（〒630-8024尼ヶ辻中町一〇―一二）へ　▼**問合せ**…鴻ノ池スポーツクラブ事務局の萩田さん（☎0742―52―8037）

ターゲット・バードゴルフ大会

とき…4月14日㈯午前8時半　▼**ところ**…鴻ノ池運動公園投てき練習場　▼**対象**…小学生以上　▼**費用**…700円　▼**申込**…はがきに住所、氏名、年齢、性別、電話番号を書いて、4月10日必着で松田憲二さん（〒630-8454杏町五二七）へ。電話も可　▼**問合せ**…同協会の松田さん（☎0742―61―5479）または、西村さん（☎0742―23―8055）

南部生涯スポーツセンター

〒630-8454杏町四六七―一　☎〇七四二―六一―七〇二九

バドミントンステップアップ講座

とき…4月2日～6月25日の毎週月曜日、午後6時半～8時半（4月30日を除く）。12回　▼**内容**…基礎練習、フットワーク等　▼**定員**…基礎打ちができる中学生以上25人。中・高校生は保護者の同意が必要　▼**費用**…9千円　▼**申込**…往復はがきに住所、氏名（ふりがな）、年齢、性別、電話番号を書いて、3月16日必着で同センターへ。多い場合は抽選。

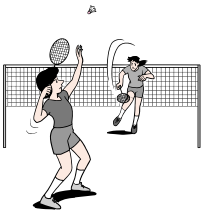

4月1日からごみの出し方が一部変更になります

◆カセットテープ、ビデオテープは、数本であれば燃やせるごみに出してください。

テープが機械に絡みつき破砕機の故障の原因になるため、燃やせないごみから変更します。

※多量の場合は、箱または袋にいれて大型ごみに申し込んでください。

◆廃タイヤの収集・持込みができなくなります。

循環型社会の構築が進められる中、適正処理に基づくリサイクルを推進するため、廃タイヤの収集・持込みができなくなります。

引き取りの相談は、販売店等にしてください。

【問合せ】企画総務課（☎0742－71－3001）

ごみの分別・減量化と資源の再利用に協力してください

燃やせるごみや燃やせないごみの収集日に、その他プラスチック、再生資源、大型ごみが分別されずに出されることが増えています。

出す前にもう一度、ごみの分別や出し方を確認してください。

分別ができていないごみは収集できません。

◆その他プラスチックで収集（毎週水曜日）するもの

プラ マークのついている容器・包装類

◆再生資源で収集するもの

ガラスびん、ペットボトル、飲料用紙パック、カートリッジ式ガスボンベなどの空き缶

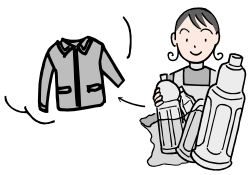

◆大型ごみで収集するもの

ダンボール、植木の枝葉・落葉・草、家電製品、一時的に出るごみなど

※分別には、ごみ事典などを役立ててください。

ごみ事典は、次の施設にあります

企画総務課（環境清美センター）、市役所市民課、出張所、行政センター、市民サービスコーナー（奈良ファミリー5F）

3月21日（春分の日）も業務を行います

通常どおり、ごみの収集を行います。交通量が少ないため普段より早く到着することがありますので、**午前7時半まで**に出してください。

大型ごみの電話申し込みも受付けます。

【問合せ】収集課（☎0742－71－3012）

西部生涯スポーツセンター

〒631-0052中町四八六〇
☎〇七四二―五一―〇一〇〇

スポーツ教室

教室名	とき（丸数字はコース番号）	費用	定員
中・高齢者水中ウォーキング	4/9～7/9の原則として毎週月曜日　12回 ①午前10時～11時②午前11時半～午後零時半③午後２時～３時	10,440円	50歳以上各20人
	4/10～7/10の原則として毎週火曜日　11回 ④午前10時～11時⑤午前11時半～午後零時半⑥午後２時～３時	9,570円	
	4/13～7/13の原則として毎週金曜日　13回 ⑦午前10時～11時⑧午前11時半～午後零時半⑨午後２時～３時	11,310円	
成人女性ダンベルチューブ体操	4/13～7/13の原則として毎週金曜日　13回 ①午後１時～２時　＊簡単な体操（用具は用意します）	7,280円	成人女性10人
ソフトストレッチング	4/13～7/13の原則として毎週金曜日　13回 ①午後１時半～２時半②午後２時45分～３時45分	5,980円	腰痛、肩凝り等を改善したい成人各25人

【申込】往復はがきに教室名、コース番号（第２希望まで）、住所、氏名（ふりがな）、年齢、電話番号、勤務先名を書いて、３月12日必着で同センターへ。多い場合は抽選。受講時に健康診断書が必要。

西部生涯スポーツセンター屋内温水プール

〒631-0052中町四八六〇
☎〇七四二―五一―一五二一

◆水泳教室

部	成人				園児				園児・小学生				小学生			
コース	月曜	火曜	木曜	金曜	月曜	火曜	木曜	金曜	月曜	火曜	木曜	金曜	月曜	火曜	木曜	金曜
時間	午後１時～２時				午後３時～４時				午後４時～５時				午後５時～６時			
定員	18歳以上各コース30人				４・５歳児各コース40人				４・５歳児と小学生各コース40人				小学生各コース40人			
期間・費用	○月曜日コース…４/９～７/９（13回）16,380円 ○火曜日コース…４/３～７/10（14回）17,640円 ○木曜日コース…４/５～７/12（14回）17,640円 ○金曜日コース…４/６～７/13（14回）17,640円															

【申込】往復はがきに住所、氏名、年齢、学校園名、学年、電話番号、部とコース名（第２希望まで）を書いて、３月９日必着で同プールへ。多い場合は抽選。受講時に健康診断書が必要。

◆健康運動講座
とき…４月12日～来年３月13日の原則毎月第２木曜日、午前10時～11時半。11回（８月を除く）▼**内容**…生活習慣病・腰痛・膝痛の予防と改善のための水中運動と水中気功▼**定員**…医師から運動を勧められている40歳以上20人▼**費用**…９千570円▼**申込**…往復はがきに住所、氏名（ふりがな）、年齢、性別、電話番号を書いて、３月12日必着で同センターへ。多い場合は抽選。受講時に健康診断書が必要。

スポーツ教室

中央体育館

◆ソフトテニス教室
とき…４月10日から火曜日の午前９時半～11時半。10回▼**定員**…70人▼**費用**…４千200円

◆バドミントン教室（昼の部）
とき…４月10日から火曜日の午後１時半～３時半。10回▼**定員**…70人▼**費用**…３千500円

◆バドミントン教室（小学生の部）
とき…４月10日から火曜日の午後４時半～６時。10回▼**定員**…小学３～６年生60人▼**費用**…３千400円

◆バドミントン教室（夜の部）
とき…４月10日から火曜日の午後６時半～８時半。10回▼**定員**…60人▼**費用**…６千200円

中央第二体育館

◆健康体操教室
とき…４月10日から火曜日の午前10時～11時半。10回▼**内容**…音楽を使ったリズム体操▼**定員**…女性90人▼**費用**…２千900円

◆少年少女体操教室
とき…４月10日から火曜日の午後４時半～６時。10回▼**定員**…小学生60人▼**費用**…３千200円

◆操体法教室
とき…４月10日から火曜日の午後１時半～３時半。10回▼**内容**…肩こり、腰痛などの手入れ法▼**定員**…40人▼**費用**…２千800円

鴻ノ池陸上競技場

◆少年少女陸上競技教室
とき…４月14日から土曜日の午後２時～４時。24回▼**定員**…小学１～６年生100人▼**費用**…５千600円

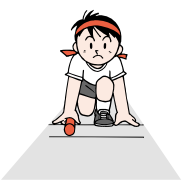

【申込】往復はがきに教室名（部名）、住所、氏名（ふりがな）、年齢（小学生は新学年と保護者名）、性別、電話番号を書いて、３月15日必着で中央体育館（〒630-8108法蓮佐保山四丁目一―三）へ。多い場合は抽選。
【その他】体育館では体育館シューズを必ず使用のこと。用具のある人は持参。
【問合せ】中央体育館（☎0742―24―1501）

◆奈良晒「春の展示会」

とき…３月23日㈮・24日㈯午前10時～午後３時　▶**ところ**…ロマントピア月ヶ瀬（月ヶ瀬長引）　▶**内容**…奈良晒伝承教室の作品展、紡織技術（県指定無形文化財）の紹介　▶**問合せ**…月ヶ瀬奈良晒保存会会長の猪岡さん（☎０７４３－９２－０８５５）

◆中国語・中国文化講座

４月～９月開催分　**中国語**…初・中級＝29,500円、入門＝32,000円、選抜入門＝70,000円　▷**中国文化（漢文）**…18,000円　▷**二胡**…20,000円　▷**中国画**…18,000円　▷**太極拳**…月4,000円　▶**問合せ**…奈良日中友好学院（☎０７４２－２７―２７２２）

◆平城宮跡・春の「拓本づくり教室」

とき…３月21日㈷午後１時半～３時半　▶**ところ**…平城宮跡資料館講堂（佐紀町）　▶**定員**…小学４年生以上40人　▶**費用**…300円　▶**問合せ**…ＮＰＯ平城宮跡サポートネットワーク（☎０７４２－３４－７７１３）

◆奈良筆まつり

とき…３月21日㈷午前10時～午後３時　▶**ところ**…菅原天満宮（菅原町）▶**内容**…筆供養、蒙恬（もうてん）祭、新春大字揮毫、筆作り体験、筆の製造実演、筆交換、一字書、筆の市　▶**問合せ**…奈良毛筆協同組合（☎０７４２－２２－３０２４）

◆けいはんな音楽祭

とき…３月25日㈰午前11時半　▶**ところ**…けいはんなプラザメインホール（相楽郡精華町光台）　▶**内容**…コーラスグループによるコンサート　▶**問合せ**…けいはんな音楽文化の会の森下さん（☎０７４２－２２－６０６７）

◆オズオズの魔法使い？

とき…３月29日㈭午後６時半　▶**ところ**…やまと郡山城ホール（大和郡山市）　▶**内容**…ミュージカル　▶**問合せ**…ＮＰＯ法人エコパートナー21（☎０７４２－４１－６２９６）

◆奈良いのちの電話相談員養成講座

とき…４月７日～９月15日の毎週土曜日、午後２時～４時半　▶**ところ**…ＮＩＤ会館（西大寺本町）　▶**定員**…50人　▶**費用**…30,000円　▶**締切**…３月20日　▶**問合せ**…社会福祉法人奈良いのちの電話協会事務局（☎０７４２－３５－０５００）

◆不動産無料相談会

とき…４月２日㈪午前10時～午後３時　▶**ところ**…㈳県不動産鑑定士協会（大宮町五丁目）　▶**内容**…一般相談、税務相談ほか　▶**問合せ**…同協会（☎０７４２－３５－６９６４）

◆フォーラム

「けいはんなのまちづくりを考える」

とき…３月18日㈰午前11時～午後４時半　▶**ところ**…同志社大学京田辺校地▶**内容**…①フォーラム＝パネルディスカッション「大都市近郊のまちづくり」、同大学政経学部の真山教授による基調講演「大学と地域社会の連携～その可能性と課題～」②イベント＝パネル展示、環境にやさしいものづくり体験「廃油せっけん＆キャンドル」（要申込）、はなまるマーケット　▶**問合せ**…同大学（☎０７７４－６５－７００３）

◆森のカフェコンサート

とき…３月24日㈯午後２時　▶**ところ**…西大寺興正殿（西大寺芝町一丁目）▶**内容**…クロマチックハーモニカの演奏、うた　▶**問合せ**…音楽の森あらいあつこオフィス（☎０７４２－４１－２６３７）

◆川崎病講演会＆相談会in奈良

とき…３月25日㈰午後１時～４時半▶**ところ**…県文化会館（登大路町）。保育室有り　▶**講師・演題**…天理よろづ相談所病院の松村正彦さん「川崎病の心臓障害とこれからの生活」、日本川崎病研究センターの川崎富作さん「川崎病の発見から今日まで」　▶**問合せ**…川崎病の子供をもつ親の会の中島さん（☎０７４５－２４－３６００）

◆青少年のための自然観察

とき…３月18日㈰午前10時～午後３時。雨天中止　▶**コース**…春日大社表参道バス停前～奈良公園～飛鳥公民館▶**内容**…自然観察、草もち作り、電気パン作り　▶**対象**…小・中学生。保護者、青少年活動に関心のある人も可▶**問合せ**…市青少年指導員連絡協議会の権藤さん（☎０９０－１７１９－４１８３）

◆シカ・フェスタ「奈良公園は鹿の食卓」

とき…３月21日㈷午前10時～午後３時　▶**ところ**…奈良公園登大路園地（県庁南側）　▶**内容**…クイズやゲームを楽しみながら「クリーンテーリング」、小・中・高校生による「草上コンサート」、鹿せんべいにひとこと「鹿たちへ・あなたのひとことメーセッジを」ほか　▶**問合せ**…奈良2010年塾（☎０７４２－２４－７７７０）

12月分 善意銀行

（敬称略）

県自動車販売店協会　十七万五千円　▼創作舞台集団「臨舞」　切手　▼谷村光洋（北之庄町）おもちゃ　▼奈良ボールルームダンス協会　一万円　▼航空自衛隊奈良基地大和会　五万二百八十九円　▼フレンドフォークダンス　五千円　▼鍵田富子（雑司町）一万百四十五円　▼吉岡耕藏（山陵町）五千円　▼奈良自動車学校卒業生一同　八万円　▼ＮＰＯ法人「子どもの安全を守る」政策研究会　二十六万九千円　▼山尾智嘉恵（あやめ池南五丁目）人形　▼海下玉枝（宝来二丁目）十万円　▼大和信用金庫西大寺支店　二万二千四百九十六円　▼㈱ムラキ七万三千二百九十三円　▼都跡地区万年青年クラブ連合会女性部　三万円　▼奈良仏教徒・キリスト教徒有志一同　二十五万円　▼奈良ゾンタクラブ　十万円　▼廣田久義（山陵町）五千円　▼増田才英（若葉台四丁目）一万円　▼珈琲館イトーヨーカドー奈良店　一万二千四百八十三円　▼飛鳥地区自治連合会・飛鳥地区婦人会　九万円

指定寄付

平城地区万年青年クラブ連合会　三十六万五千二百五十八円　▼東市地区万年青年クラブ連合会　十七万七千七百七十七円　▼ハーレーダビッドソン奈良　五万千八百四十円　▼椿井地区自治連合会　三万円　▼西浦正翁（生駒郡斑鳩町）二十万円　▼北嘉雄（都祁甲岡町）十万円　▼ボーイスカウト奈良第２団　三万七千円　▼新中和久（月ヶ瀬尾山）十万円　▼飛鳥地区自治連合会・飛鳥地区婦人会　一万円　▼ボーイスカウト奈良第18団　四万円

開催日は原則を記載、（　）内は回数
◎定員／￥費用／材料費、交通費は自己負担
※詳細は事前に各館へ確認してください。

生涯学習情報（市生涯学習財団ホームページ）
URL http://manabunara.jp

春日公民館

〒630-8141 南京終町一丁目 86-1
☎・FAX 0742-62-2253

講座名	開催日・内容	締切
梅の香を求めて「山背古道を歩く」	青谷梅林（城陽市）周辺を散策し、植物や歴史にふれる 3/15　午前 10 時～午後 2 時半 ◎成人 35 人　※電話・FAX・来館で申込	3/10

平城西公民館

〒631-0804 神功四丁目 25
☎・FAX 0742-71-5711

講座名	開催日・内容	締切
自主グループ学習発表会	コーラス、琴、踊りなど日頃の成果を発表 3/10　午後 1 時～ 4 時　◎入場自由 ※会場：北部会館市民文化ホール（右京一丁目）	申込不要
やさしいヨーガ体験教室	ゆっくりポーズのヨーガで健康な心と体を作る 3/16、3/30　午前 10 時～正午（2） ◎成人 15 人　※電話・FAXで申込	3/11

平城公民館

〒631-0811 秋篠町 1468
☎・FAX 0742-48-3578

講座名	開催日・内容	締切
デジカメで写真を撮ろう	写真の撮り方や取り扱い方を学ぶ 3/25　午後 1 時半～ 3 時半 ◎成人 20 人　￥100 円	3/17

放送大学　特別学習会

放送大学の授業が公民館で受講できます！

放送大学の授業を田原・二名・平城・月ヶ瀬・都祁公民館のテレビで受講することができることを、より多くの市民のみなさんに知ってもらうため特別学習会を実施します。
是非、これをきっかけに放送大学に入学しませんか？

講演会「ここがおかしい日本とフランス」

【と　き】3 月 27 日㈫午後 2 時～ 3 時半
【定　員】成人 30 人
【講　師】放送大学客員教授
【締　切】3 月 17 日

平城東公民館

〒631-0806 朱雀六丁目 9-1
☎・FAX 0742-71-9677

講座名	開催日・内容	締切
すくすく広場Ⅳ	助産師・保育士による相談、手遊び、絵本紹介 3/16　午前 10 時～正午 ◎ 0 ～ 1 歳児と保護者（初妊婦）	申込不要
異文化から学ぼう！	中国文化と中国茶、奈良で暮らす外国の人から 3/13　午後 1 時半～ 3 時半 ◎ 40 人　※電話・FAX・来館で申込	3/10
上方落語 in 平城東	笑福亭純瓶他、古典・新作落語など笑いの 90 分 3/17　午後 3 時～ 4 時半　◎ 40 人 ※電話・FAX・来館で申込	3/10

生涯学習センターギャラリー展示案内

■ **家庭教育講座５「触ってみるからくりおもちゃ展」**
展示期間…3 月 7 日㈬～ 11 日㈰
展示時間…午前 9 時～午後 5 時
（7 日は午後 1 時から）

■ **家庭教育講座６「触ってみる手づくり絵本展」**
展示期間…3 月 13 日㈫～ 17 日㈯
展示時間…午前 9 時～午後 9 時
（13 日は午後 1 時から、17 日は午後 5 時まで）

■ **市立春日中学校夜間学級の生徒作品展・学校紹介**
展示期間…3 月 13 日㈫～ 18 日㈰
展示時間…午前 9 時～午後 9 時
（13 日は午後 3 時から、18 日は午後 3 時まで）

生涯学習センター

〒630-8357 杉ヶ町 23
☎ 0742-26-8811・FAX 0742-26-8813

講座名	開催日・内容	締切
短期集中！パワーポイント入門講座	プレゼンテーション技術を身につける 3/22　午前 9 時半～午後 5 時 ◎マウス・キー操作可能な人 24 人　￥880 円	3/14
短期集中！エクセル入門講座	3/24、3/25 午前 10 時～午後 3 時半（2） ◎マウス・キー操作可能な人 24 人　￥780 円	3/14
パソコンでネームシールづくり	ワードを使ってネームシールを作る 3/23　午後 2 時～ 4 時 ◎マウス・キー操作可能な人 24 人　￥1,000 円程度	3/15
親子でピザパン	こだわり食材でピザパンを作る食育講座 3/27　午前 10 時半～午後 2 時半 ◎小学 4 年生以上の親子 24 人　￥1 人 300 円	3/15

※全講座で託児（2 歳～就学前）可。事前申込が必要

西部公民館

〒631-0034 学園南三丁目 1-5
☎ 0742-44-0101・FAX 0742-44-0103

講座名	開催日・内容	締切
ゆうゆう気功入門	気功と薬膳料理で健康維持！ 3/18、3/25　午前 10 時～（2）　￥1,000 円 ◎ 18 歳以上の人 15 人　※電話・FAX・来館で申込	3/13
奈良のお寺を巡るよもやま話	お寺のあれこれ。若いお坊さんによるリレー講演会 3/23 薬師寺、3/24 東大寺、3/27 興福寺 午後 1 時半～ 3 時半　◎全日参加できる人 80 人	3/15

南部公民館

〒630-8434 山町 27-1
☎・FAX 0742-62-5931

講座名	開催日・内容	締切
南部公民館まつり	自主グループの日ごろの成果の発表を行う 3/17、3/18　午前 10 時～午後 3 時半 ◎入場自由　※詳細は問合せてください	申込不要
親も子ものびのび体操	子どもと一緒に体を動かして楽しむ 3/22　午前 10 時半～午前 11 時半 ◎ 2 ～ 3 歳児と保護者 20 人	3/16

三笠公民館

〒630-8115 大宮町四丁目 313-3
☎・FAX 0742-33-0515

講座名	開催日・内容	締切
ミュージックプロムナード	2 人のピアニストとソプラノによる“ピーターと狼”物語付きのピアノ連弾集 3/11　午後 1 時半～ 3 時半　◎入場自由	申込不要

【生涯学習センター・公民館の3月の休館日】5日・12日・19日・21日・26日

リニューアル

新しい学習を始めたい人！待っています

新たに「検索」機能が加わりました！

市生涯学習財団ホームページが「新しくなりました!!」

調べたいジャンル、指導者、活動場所などから簡単検索！

あなたにピッタリの生涯学習情報を見つけてください。自主グループ・指導者登録数も増えています！

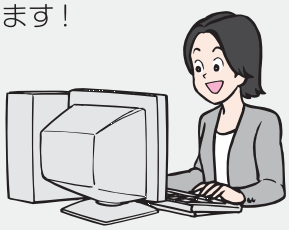

【URL】 “学ぶなら（奈良）” http://manabunara.jp

〈 申 し 込 み 〉

往復はがきに講座名（コースがある場合はコース名も併記）、住所、氏名（ふりがな）、年齢（学年）、電話番号を書いて、締め切り日必着で各館へ。1枚に一人1講座（コース）限り。多い場合は抽選。託児希望（年齢制限あり、託児可の講座に限る）の場合は、申し込み時に「託児希望」と記入してください。

※車での来館はご遠慮ください。

市東部地区 伝統文化発表会

文化庁「文化芸術による創造のまち」支援事業

市東部「興東・田原・都祁・月ヶ瀬・柳生」の5地区に残る伝統文化。その継承と後継者育成として地域で取り組んできた活動の成果を発表します。

【内 容】興東公民館「狭川九頭神社神事芸能」
田原公民館「雨乞い神事」
都祁公民館「大和子ども歴史わらべ唄」
月ヶ瀬公民館「尾山万歳」
柳生公民館「柳生新陰流兵法」

【と き】3月25日㈰ 午後零時半～4時

【場 所】ならまちセンター（東寺林町）

【定 員】200人。多い場合は抽選

【締 切】3月15日必着

【申 込】往復はがきに参加人数、全員の住所・氏名を書いて、下記へ申し込んでください

＜柳生公民館＞
〒630-1237 奈良市柳生町340
☎・FAX 0742－94－0504

市生涯学習財団の職員を募集

【職種・採用予定人員】
嘱託職員（施設長）…2人

【仕事の内容】
5月1日㈫から、月ヶ瀬・都祁公民館の施設長として公民館運営全般、各種講座や事業の企画・実施、学習支援など生涯学習の推進に関わる業務

【受験資格】
昭和21年4月2日～昭和27年4月1日以前生まれで、学校教育法による大学・短期大学・高等学校を卒業、または高等学校卒業程度の学力を有し、生涯学習に関する経験や特技のある人
※日本国籍を有しない人で在留資格において就職等が制限されている人は受験できません。

【採用試験】
第1次試験…4月7日㈯午前9時～10時（受付8時半）
中部公民館で小論文試験
第2次試験…4月14日㈯第1次試験合格者が対象
中部公民館で口述試験（面接）

【受験手続】
試験実施要項・申込用紙…3月7日㈬～25日㈰に同財団職員任用試験委員会で配布。郵便による請求は、封筒の表の左下に「受験用紙請求」と朱書きし、120円切手（1部の場合）を貼った、あて先と郵便番号を明記した返信用封筒（角型2号：長さ33・2cm、幅24・0cm程度。折りまげ可）を同封。

【受験申込受付期間・場所】
郵送の場合は、3月10日㈯～17日㈯（消印有効）、直接持参する場合は、3月18日㈰～25日㈰（月曜・祝日を除く）に同財団職員任用試験委員会で午前9時～午後5時まで受付。

【問合せ】
同財団職員任用試験委員会（〒630-8228 上三条町二三―四 中部公民館内 ㈶奈良市生涯学習財団事務局内 ☎0742―26―5600）

文化♪情報

音声館（☎ 0742－27－7700）
〒 630-8335 鳴川町 32 － 1

ならまちわらべうた教室　受講生募集

奈良のわらべうたで楽しく遊びましょう

お母さんと一緒クラスA（1・2 歳児と保護者）
- ⏲ ①毎週水曜日　午前 9 時 45 分～ 10 時半
  ②毎週木曜日　午前 9 時 45 分～ 10 時半
  ③毎週木曜日　午前 11 時～ 11 時 45 分
- 定 各 20 組程度

お母さんと一緒クラスB（3 歳児と保護者）
- ⏲ ①毎週水曜日　午前 11 時～ 11 時 45 分
  ②毎週木曜日　午後 2 時 45 分～ 3 時半
- 定 各 20 組程度

幼児クラス（4・5 歳児）
- ⏲ ①毎週木曜日　午後 2 時 45 分～ 3 時半
  ②毎週木曜日　午後 4 時～ 4 時 45 分
- 定 各 25 人程度

小学生クラス（小学 1 ～ 6 年生）
- ⏲ 毎週水曜日　午後 3 時半～ 4 時 45 分
- 定 50 人程度

懐かしい唱歌や歌謡曲を歌いましょう

いきいきクラス（50 歳以上）
- ⏲ ①毎月最終金曜日　午前 10 時半～正午
  ②毎月最終金曜日　午後 2 時～ 3 時半
- 定 各 90 人

【期間】5 月～来年 2 月
【申込】同館備え付けの募集要項の応募用紙に必要事項を書いて、返信用はがきを添えて 3 月 23 日必着で同館へ。要項は郵送による請求も可（希望クラスを明記し、90 円切手を同封）。

エントランスコンサート　「旅立ち」 ◆入場自由
- ⏲ 3 月 11 日㈰　午後 2 時
- ♪ いい日旅立ち、世界がひとつになるまで　ほか
- 👤 ハッピーフラワーバンド、同館スタッフ　ほか
- ＊終了後、同館お茶サークルの「お茶会」あり（成人 100 円）

ギャラリー ◆入場自由

ならまちわらべうた教室作品展

- ⏲ 3 月 3 日㈯～ 14 日㈬

春咲きコンサート開催記念「ハッピーフラワーバンドの軌跡展」
- ⏲ 3 月 7 日㈬～ 14 日㈬

奥田敏・佐々木佐一郎・福井孝司「大和の風 水彩 3 人展」
- ⏲ 3 月 8 日㈭～ 14 日㈬

日本椿協会 奈良椿盆栽会「椿盆栽展」

- ⏲ 3 月 16 日㈮～ 18 日㈰
- ＊ 18 日に接ぎ木の講習会あり

おとなのぬり絵「奈良教室作品展」（豊巻真紀子）
- ⏲ 3 月 20 日㈫午後 1 時～ 31 日㈯

杉岡華邨書道美術館（☎0742－24－4111）
〒 630-8337 脇戸町 3

「華邨の帖・巻子に見る細字の世界」展　作品解説会
- ⏲ 3 月 17 日㈯　午後 2 時
- 内 同館学芸員による作品解説
- ¥ 観覧料 300 円　＊申込不要
- ＊**同展**（～ 4 /15）の詳細は、しみんだより 1 月号に掲載

なら１００年会館（☎ 0742－34－0100）
〒 630-8121 三条宮前町 7 － 1

川畠成道　Tour　2007 ～生命の響き、伝えたい～　奈良公演

- ⏲ 6 月 3 日㈰　午後 2 時
- ♪ ヴィターリ作曲：シャコンヌ、グノー作曲：アヴェ・マリア　ほか
- ¥ 5,000 円
  ＊全席指定、未就学児入場不可
- Ticket 百 ぴ ロ、奈良テレビ（☎ 0742 - 24 - 2958）
  ◆ 3 月 3 日発売

ならまち格子の家（☎ 0742－23－4820）
〒 630-8832 元興寺町 44

上方舞の鑑賞会
- ⏲ 4 月 15 日㈰　午後 2 時
- 内 越後獅子　ほか
- 👤 立方：山村若女さん・山村若日女さん、地方：菊聖公一さん
- 定 40 人
- ¥ 500 円
- Ticket 電話で㈶ならまち振興財団（☎ 0742 - 27 - 1820）へ

なら工藝館（☎0742－27－0033）
〒 630-8346 阿字万字町 1 － 1

五月人形特別展
- ⏲ 3 月 20 日㈫～ 5 月 5 日㈷
- 内 五月人形を題材にした奈良伝統工芸作品の展示販売

チケットインフォメーション　かけ間違いに注意してください

百 なら 100 年会館 ☎0742 － 34 － 0111　（電話予約）
ぴ 電子チケットぴあ ☎0570 － 02 － 9999　（音声予約）
ロ ローソンチケット ☎0570 － 000 － 777　（問合せ）

＜ 100 年会館＞　発売初日は午前 9 時から窓口のみ
電話予約は一般発売日の翌日午前 9 時から
＜ぴあ、ローソン＞　午前 10 時から（電話は、一部の携帯電話・PHS からは利用できません）

⏲ とき	👤 出演・出展	? 問合せ
ところ	定 定員	Ticket チケット取り扱い所・申込
内 内容	¥ 料金	
♪ 曲目	休 休館日	

ならまちセンター、学園前ホール、北部会館市民文化ホールの開館時間が、午前9時～午後5時（夜間使用がある場合は9時半）に変更されます。くわしくは、各館、文化振興課へ。

守ろう、地域の子どもたち　毎月17日は「子ども安全の日」です。

安全・安心のまちづくり

「おはよう　おかえり　こんにちは　声かけ　気にかけ　笑顔かけ」

非行防止編　～青少年の非行防止～

周囲の大人が少年の非行に適切に対処しないと、より悪質な犯罪に手を染めて深刻な事態に発展することがあります。
子どもには毅然とした態度で接し、関係機関への早めの相談を心掛けてください。

おそろしい薬物乱用の被害

一度幻覚等の症状が生じると、治療を受けて回復したように見えても、何らかの刺激で突然症状が再発することがあります。このような苦しみが半永久的に続くことを子どもに正しく教えてください。

シンナーなど

覚せい剤

- ▶大脳の神経細胞死滅
- ▶肺がん
- ▶視神経の機能低下
- ▶精神障害（幻覚・誇大妄想など）
- ▶染色体異常
- ▶食欲衰弱
- ▶不潔な注射器による各種感染症

マリファナ

MDMA（合成麻薬）

インターネットの悪用から子どもを守る

インターネットの使い方を誤ると、犯罪に遭ってしまうこともあります。出会い系サイトによる犯罪被害者は警察に被害届が出された分だけでも全国で1,200人を越え、うち2／3は中高生です。また、個人情報を気軽に書き込むことでストーカーなどに悪用されることもあります。
子どもをネット上の犯罪に遭わせないようにするため、フィルタリングシステム※1や、携帯電話会社によるアクセス制限機能※2を有効に活用してください。

※1・2　ポルノや出会い系サイトなどの有害情報を遮断するソフト及び機能。詳細は各プロバイダーまたは㈶インターネット協会（http://www.iajapan.org/）、携帯電話会社へ問合せてください。

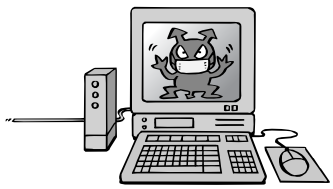

非行の前触れ　チェックポイント

- □ 夜遊び・外泊の増加
- □ 言葉づかいが悪くなる
- □ 通信費（携帯電話料金）の増加
- □ 親の知らない持物の増加
- □ 友人関係の変化
- □ クラブ活動に参加しなくなる

多く該当する場合、注意しましょう。

相談先

奈良警察署（☎０７４２－３３－０１１０）
奈良西警察署（☎０７４２－４９－０１１０）
天理警察署（☎０７４３－６２－０１１０）
少年サポートセンター（☎０７４２－２２－０１１０）

ナポラーナー

～子どもを犯罪から守るために～

子どもを、犯罪の被害者・加害者にしないために、地域全体で子どもを見守ることが大切です。

- 保護者は「子どもの行動」「遊び場」「友達」などを把握し、危険箇所の点検をしてください。
- 地域で、「ひと声」掛けることや、パトロール等で温かく、時には厳しく見守ってください。
- 前兆事案や非行は、警察署やサポートセンターへ相談してください。

【問合せ】地域安全課

健康

平成12年4月2日～13年4月1日生まれの子で、麻しん・風しん予防接種第2期を未接種の子は3月31日までに受けてください。くわしくは、衛生課へ。

◆問合せ一覧

市役所（健康増進課・衛生課・国保年金課）（〒630-8580二条大路南一丁目1-1 ☎0742-34-1111）
保健所保健予防課（〒630-8325西木辻町200-46 ☎0742-23-6173）
中央保健センター（〒630-8580二条大路南一丁目1-30 ☎0742-34-1111）
月ヶ瀬福祉センター（〒630-2302月ヶ瀬尾山1124 ☎0743-92-0480）
都祁保健センター（〒632-0221都祁白石町1084 ☎0743-82-0341）
総合医療検査センター（メディカルなら）（〒630-8031柏木町519-5 ☎0742-33-7876）
市立奈良病院（〒630-8305東紀寺町一丁目50-1 ☎0742-24-1251）

すくすく相談

対象…1歳～就学前の幼児がいる保護者　▼**とき**…3月23日㈮、4月27日㈮午後1時半～4時。一人30分程度　▼**ところ**…中央保健センター　▼**内容**…心理相談員による子どもの発達相談　▼**持物**…母子健康手帳　▼**申込**…電話で健康増進課へ（時間は申込時に連絡）。

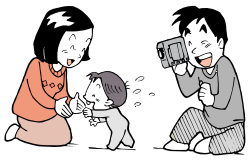

むし歯予防のためにフッ化物塗布

対象…平成16年8月生まれの子（3歳の誕生月まで申込可）　▼**とき**…4月20日㈮午前10時～11時半、午後1時半～3時　▼**ところ**…中央保健センター　▼**申込**…往復はがき（「フッ化物塗布」、住所、世帯主名、電話番号、幼児名、生年月日を記入）、インターネットで、3月20日までに健康増進課へ。

各種予防接種

〈次の予防接種を個別方式で行います〉

◆**ジフテリア・百日せき・破傷風（三種混合）**
今月通知する子…平成18年12月生まれの子　▼**その他受けられる子**…接種が未完了の7歳6か月未満の子
※接種間隔を守って受けてください。

◆**結核（BCG）**
今月通知する子…平成18年12月生まれの子　▼**その他受けられる子**…未接種の生後3～6か月未満の子

◆**麻しん・風しん**
今月通知する子…平成18年3月生まれの子　▼**その他受けられる子**…①未接種の1～2歳未満の子②未接種の平成12年4月2日～13年4月1日生まれの子（3月31日までに受けてください）

【受け方】通知書を持って取扱医療機関で接種日を予約し、予診票をもらってください。「予防接種と子どもの健康」を読んで、通知書・予診票・母子健康手帳を持参してください。

通知書がないと受けられません。転入などで、通知書がない人は、衛生課へ連絡してください。

【問合せ】衛生課

胃がん検診

＊70歳以上と生活保護、市民税非課税世帯の人は無料。事前に健康増進課へ申し出を

対象…35歳以上の人。妊婦、勤務先などで同様の検診を受診した人は除く　▶**費用**…1,000円

4月　受付時間は午前9時半～10時半

とき	ところ	定員
9㈪	休日夜間応急診療所	各40人
10㈫	二名公民館	
11㈬	登美ヶ丘南公民館	
19㈭	宮の森集会所	
20㈮	大宮小学校	
23㈪	西奈良県民センター	
24㈫	右京小学校	
25㈬	柳生公民館邑地分館	
26㈭	飛鳥公民館	
27㈮	済美南小学校	

受診間隔…年1回　▶**申込**…電話、インターネットで3月20日までに健康増進課へ　▶**その他**…検診の結果、精密検査の必要な人は、すみやかに受診してください。現在治療中の人、過去に手術を受けた人や精密検査を受けた人は、主治医に相談してください　▶**問合せ**…健康増進課

乳幼児の健診・相談

持物…問診票、母子健康手帳。問診票は3月中旬に送付しますが、3月1日以降の転入者などで届かない人は当日直接会場へ（4か月児健診は健康増進課へ連絡）　▶**問合せ**…健康増進課、月ヶ瀬福祉センター、都祁保健センター

健診名	とき	対象	ところ
4か月児健診	満4か月になった日から1か月以内に受診してください	平成18年12月生まれの子	市内指定医療機関
乳児相談	4月11日・13日・18日・20日・25日・27日の水・金曜日 受付は午前9時半～10時半	平成18年8月生まれの子	中央保健センター
	（都祁地区） 4月11日㈬ 受付は午後1時～1時10分		都祁保健センター
	（月ヶ瀬地区） 4月25日㈬ 受付は午前10時～10時半		月ヶ瀬福祉センター
1歳7か月児健診	4月5日・12日・19日・26日の木曜日 受付は午後1時15分～2時15分	平成17年8月生まれの子	中央保健センター
3歳6か月児健診	4月3日・10日・17日・24日の火曜日 受付は午後1時15分～2時15分	平成15年9月生まれの子	中央保健センター
	（都祁・月ヶ瀬地区） 4月17日㈫ 受付は午後1時15分～1時45分	平成15年7～9月生まれの子	都祁保健センター

結核住民検診

対象…40歳以上の人　▼**とき**…3月17日(土)午前9時半～10時半　▼**ところ**…総合医療検査センター　▼**内容**…胸部エックス線検査　▼**申込**…電話で前日までに保健所保健予防課へ。

健康講座「心臓病治療の最前線」

とき…3月22日(木)午後2時～3時25分　▼**ところ**…市医師会館（総合医療検査センター東隣）　▼**講師**…循環器内科医の中川義久さん　▼**申込**…不要　▼**問合せ**…総合医療検査センター。手話通訳あり。

日曜日の骨髄バンクドナー集団登録会

とき…3月11日(日)午前10時・11時・午後1時・2時（登録には30分程度かかります）　▼**ところ**…県骨髄データセンター（大和郡山市・県赤十字血液センター内）　▼**対象**…18歳以上54歳以下で、体重が男性は45kg以上、女性は40kg以上の健康な人（骨髄提供の内容を理解し、登録について家族の同意が必要）　▼**申込**…電話（水曜日・祝日を除く午前9時～午後5時）で前日までに同センター（☎0743―56―5916）へ。当日、会場での申込も可（人数制限あり）。

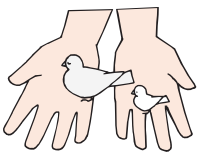

健康　奈良県医師会

「血液さらさら」を保ちましょう

最近、テレビや雑誌でなじみ深い造語に、「血液さらさら」「血液どろどろ」という慣用句があります。

血液中には、液体成分の血漿（けっしょう）のほか、赤血球・白血球・血小板などの細胞が含まれていて、酸素の運搬・免疫・止血などの役目を果たしています。

テレビなどでおなじみですが、毛細血管と同じ細さの通路を、シリコンでつくることによって、血液細胞の流れを観察することができます。

実際の医療では、「血液さらさら」は、うすくなった貧血のサラッとした状態を指すのではなく、「血液どろどろ」は濃くなったドロッとした状態を指すわけでもありません。「血液どろどろ」とは、血管の中で、血液が詰まりやすくなる状態を指し、大きく以下の3つの原因が考えられます。

①赤血球がうまく変形しなくなる

糖尿病などで、血液中の糖分が過剰となったり、悪玉コレステロールが増えたりすると、赤血球の変形能力が低下してしまいます。

②白血球がくっつきやすくなる

ストレスなどの要因によって、白血球の粘着性が高まり、血液が流れにくくなってしまいます。

③血小板が固まりやすくなる

過度のアルコール摂取や糖分のとりすぎなどが、血小板の凝集性や粘着性を高めてしまいます。

つまり「血液どろどろ」は、脳梗塞や心筋梗塞を起こしやすい状態を表します。

健康な「血液さらさら」状態に保つために、検査、生活指導や服薬指導について、最寄りのかかりつけ医によく相談しましょう。

検診は健康管理の出発点です。
病気の早期発見・予防のために定期的に検診を受けましょう

国民健康保険 人間ドック・歯科ドック検診助成

※この検診は、同一年度に1回のみの利用となります。

＜人間ドック検診＞

検診の種類	検　査　内　容	費用
基本ドック	聴打診、身体測定、視力・色神検査、血圧測定、聴力検査、眼底・眼圧検査、心電図検査、腹部超音波検査、胸部X線検査、胃透視検査、尿検査、血液検査、大腸がん検査（便潜血反応2日法）	11,200円

※基本ドックを受診すると、希望で次の検査を受けることができます。

検診の種類	検　査　内　容	費用
頭部MRI検査	脳梗塞、動脈瘤、脳腫瘍などの早期発見	7,350円
骨密度検査	骨粗鬆症の早期発見	460円
肺がん検診	胸部撮影（ヘリカルCT）、かくたん検査	3,950円
婦人科検診	乳がん検診（触診）・子宮頸がん検診	2,450円
(マンモグラフィー検査)	乳房X線検査（婦人科検診受診者に限る）	1,670円
前立腺がん検診（男性）	PSA検査（血液検査）、前立腺がんの早期発見	430円

＜歯科ドック検診＞

検診の種類	検　査　内　容	費用
歯科ドック	問診、検査（軟組織・顎関節の検査、歯の状態、歯周組織の状態、パノラマX線撮影）、指導（治療の必要性の判定、歯科衛生指導）	2,000円

【とき】
○基本ドック、頭部MRI検査、骨密度検査
前立腺がん検査＝毎週月～土曜日
○婦人科検診（マンモグラフィー検査）
＝毎週月・水・金曜日
○肺がん検診＝毎週月～金曜日
○歯科ドック＝毎週木曜日

【ところ】総合医療検査センター

【対象】市の国民健康保険に3か月以上加入している満40歳以上で、国民健康保険料を完納している世帯の人

【定員・受付期間】
人間ドック＝1,800人、歯科ドック＝200人。
3月～来年2月末まで受付（4月～来年3月に受診）。ただし、定員に達し次第締切

【申込】電話、はがき（人間ドック・歯科ドックの別、国民健康保険証の記号番号、住所、受診者の氏名、人間ドックの場合は追加検査項目、電話番号、満年齢を記入）で国保年金課へ。受付して1～3週間後に助成決定通知書を送付。

【その他】検診結果データは、医療費分析等に活用します。

【問合せ】国保年金課

インターネットでの申し込みは、ホームページ（http://www.city.nara.nara.jp）の「e古都なら」をクリックしてください。

飼い主（所有者）の義務です。必ず受けてください。

狂犬病予防注射と犬の登録

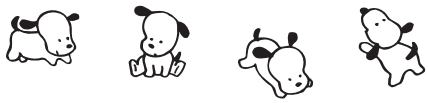

狂犬病の発生を防ぐためには、飼い主の責任が重大です。

狂犬病は、人が感染し、発病すると100％死亡する恐ろしい病気です。狂犬病予防注射（年１回）と犬の登録（生涯に１回）は、法律で犬の飼い主に義務づけられています。

市では狂犬病予防集合注射を次の日程で行います。また、注射会場では『犬の登録』も受け付けます。『登録』は、保健所や出張所・行政センター・連絡所でも随時受け付けています。

【費　用】 集合注射は3,200円、登録は3,000円

【持　物】 登録している人は３枚綴りの狂犬病予防注射通知はがき、未登録の人は住所・氏名・電話番号・犬の種類・犬の生年月日を書いたメモ用紙

【問合せ】 保健所生活衛生課（☎０７４２－２３－６１７２）

とき		ところ
4/4(水)	9:30～10:40	都跡連絡所（四条大路五丁目）
	11:10～12:00	京西公民館平松分館（平松一丁目）
	13:30～14:30	なら100年会館北側駐輪場(三条宮前町)
	15:00～16:00	十津川村役場奈良出張所（紀寺町）
4/5(木)	9:45～10:30	農畜産物処理加工施設駐車場(針ヶ別所町)
	11:00～12:00	都祁体育館（都祁白石町）
	13:30～14:30	都祁福祉センター（蘭生町）
	15:00～16:00	吐山公民館（都祁吐山町）
4/6(金)	10:00～10:50	石打集落センター（月ヶ瀬石打）
	11:00～11:40	尾山農業者研修センター(月ヶ瀬尾山)
	13:00～13:20	長引総合会館（月ヶ瀬長引）
	13:30～13:40	月ヶ瀬観光会館（月ヶ瀬長引）
	13:50～14:10	月瀬生活改善センター（月ヶ瀬月瀬）
	14:20～15:00	桃香野集落センター（月ヶ瀬桃香野）
4/9(月)	9:30～10:30	伏見連絡所（西大寺芝町一丁目）
	11:00～12:00	みささぎ会館（山陵町）
	13:30～14:30	青山七丁目街区公園
	15:00～16:00	佐保台集会所（佐保台二丁目）
4/10(火)	9:30～10:30	富雄南公民館（中町）
	11:00～11:30	丸山第２号街区公園（丸山一丁目）
	13:00～14:00	学園朝日町・学園朝日元町公民館（学園朝日町）
	14:30～15:30	伏見公民館あやめ池分館(あやめ池南一丁目)
4/11(水)	9:30～10:00	横井人権文化センター（横井一丁目）
	10:30～11:30	南部公民館（山町・帯解小学校前）
	13:30～14:30	中山町西二丁目第１号街区公園
4/12(木)	9:30～9:40	中ノ川町集会所
	10:00～10:15	北村バス停留所前（北村町）
	10:30～10:50	興東公民館東里分館（須川町）
	11:05～11:25	県農協奈良東里支店狭川出張所(西狭川町)
	11:40～12:00	南明寺境内（阪原町）
	13:30～14:00	興東公民館（大柳生町）

とき		ところ
4/12(木)	14:15～14:25	忍辱山町集会所
	14:40～14:50	大慈仙町公民館
4/16(月)	9:30～10:30	登美ヶ丘近隣公園(登美ヶ丘球技場北隣)
	11:00～12:30	二名公民館（二名中学校前）
	14:00～15:00	帝塚山中町第１号街区公園
	15:30～16:30	鳥見第６号街区公園（富雄公民館前）
4/17(火)	9:30～10:50	平城公民館（秋篠町）
	11:10～12:10	なかやま会館（中山町）
	13:30～15:00	学園大和第1号街区公園(学園大和分館西隣)
	15:30～16:00	七条西町記念集会所(七条西町一丁目)
4/18(水)	9:30～10:15	田原公民館（茗荷町）
	10:30～10:50	田原公民館水間分館（水間町）
	11:20～12:00	柳生公民館（柳生町）
	13:30～13:40	尾羽根バス停留所前（大保町）
	13:55～14:05	大保バス停留所前（大保町）
	14:20～14:35	丹生町バス停留所前
	14:55～15:05	県農協柳生支店柳生邑地出張所(邑地町)
4/19(木)	9:30～10:40	京西公民館（六条西一丁目）
	11:10～12:00	奈良診療所前（市役所西隣）
	13:30～14:30	北部会館（右京一丁目）
	15:00～16:00	平城東公民館（朱雀六丁目）
4/23(月)	9:30～10:00	精華連絡所（高樋町）
	10:30～11:30	東市連絡所（古市町）
	13:00～14:00	県青少年会館（法蓮佐保山一丁目）
	14:30～15:00	鼓阪人権文化センター（川上町）
4/24(火)	9:30～10:30	ならまちセンター玄関前（東寺林町）
	11:00～12:00	春日公民館大安寺分館(大安寺四丁目)
	14:00～15:00	西登美ヶ丘北街区公園(松陽台三丁目)
4/25(水)	9:30～10:30	辰市人権文化センター（杏町）
	11:00～12:00	明治連絡所（北永井町）
	13:30～15:30	保健所（西木辻町）

うまく作れて焼けるかな

電気パン焼き器作り

2月3日、小学生45人が参加して、三笠公民館で昔懐かしの電気パン焼き器作りに挑戦しました。

慣れない作業に、悪戦苦闘していましたが、無事完成させた後、それを使ってパン作りを行いました。だんだんパンが膨らんで焼けていく様子に興奮し、出来上がったパンをみんなで分けあい、美味しそうに試食しました。

参加した子どもたちは、「釘を打つのが難しかった。でも、おもしろかった。」と満足していました。

出来上がったパンを取りだす子どもたち

あなたの元気 家族の喜び

健康生活キャンペーン感謝祭

体力年齢の測定の様子

2月9日、市役所正庁で健康生活キャンペーン感謝祭を開催しました。

会場では、体力年齢の測定や血圧・体脂肪の測定、実際に体を動かして体験する運動実践ミニ講座、今年度のキャンペーン登録者の表彰式、医師の坂根直樹さんによる講演会「笑って健康講演会～テレビ・雑誌では聞けない糖尿病の予防法～」などが行われました。

来年度も、いろいろな健康講座を予定しています。みなさんも参加して、自分の健康・生活をもう一度、見つめ直してみませんか？

【問合せ】健康増進課

老いも若きも楽しく走る

奈良市民マラソン

2月11日、市民マラソン大会を開催、532人のランナーが参加しました。

開会式では、都祁中学校の坂本楓さんが元気に選手宣誓。その後、小学4～6年生の部（2.5km）、一般の部（5km）、中学駅伝の部（10km）、の順にスタート。鴻ノ池陸上競技場を起点に、小・中学生は補助競技場周辺を、一般はならやま大通りの折り返しコースを走りました。

ならやま大通りのコースでは、ややアップダウンのあるコースに苦戦しながらも、心地よい汗をかきながら走りました。

ラストスパートをかけるランナーたち

職員の信用失墜行為等に関する、その後の取り組み状況について

長期病気休暇者は環境清美部に集中していたため、環境清美部の管理、業務体制に大きな問題があったとの認識から、1月11日に環境清美部管理・業務体制再生検討委員会を設置しました。

今年の12月まで月1回開催し、順次取り組みを進めていきます。

【設置の目的】

業務の管理体制を抜本的に見直し、業務内容の適正化及び市民サービスの向上を図ろうとするものです。

【検討する事項】

- 廃棄物の収集体制
- 廃棄物等の収集、焼却、最終処分等の業務を担当する職員の作業内容、標準作業量及び勤務時間
- 廃棄物等の収集、焼却、最終処分等の業務を担当する職員の研修、健康管理及び労働意欲の向上等

【委員】

大学教授や弁護士等の学識経験者や有識者も参加しています。

3月 今月のこよみ 行事ピックアップ 大和の歳時記

◆御田植祭（御田植神事・春日大社）

平安時代末期に始まったと伝えられる行事。本社の林檎の庭と榎本神社下、若宮社前の3か所で、田男の耕作と神楽歌に合わせ、八乙女たちが松葉を苗に見立てて田植神事を奉納します。

●今月の主な行事・市の催し●

1日(木) 修二会（～14日 東大寺二月堂）
市立高等学校卒業式（学務課）
初午厄除祈願会（西大寺）
二の午厄除法要（慈眼寺）
9日(金) 人形供養（正暦寺）
11日(日) 人権を確かめあう日
13日(火) 春日祭〈申祭〉（春日大社）
14日(水) 市立幼稚園修了式（学務課）
15日(木) 御田植祭〈御田植神事〉（春日大社）
市立中学校卒業式（学務課）
16日(金) 市立幼稚園終業式（学務課）
17日(土) 子ども安全の日
18日(日) 若草山山開き記念鹿せんべいとばし大会（若草山）
20日(火) ならマイカーひとやすみデー
市立小学校卒業式（学務課）
市立高等学校終業式（学務課）
21日(祝) 奈良筆祭り（菅原天満宮）
23日(金) 市立小・中学校終業式（学務課）
26日(月) 市立保育園卒園式（保育課）
30日(金) 花会式（～4/5 薬師寺）

指定管理者制度に関する基本方針を改正

指定管理者制度は、住民サービスの向上と経費の縮減を目的として、市が指定した団体に公の施設の管理を行わせる制度です。この制度を定めた「公の施設における指定管理者制度に関する基本方針」を、市民意見募集を踏まえて改正しました。改正された方針と市民意見募集の結果は、企画政策課・情報公開課・ホームページで公開しています。

【問合せ】企画政策課

市政広報番組

＜奈良テレビ放送UHF㊺＞

ふれあいのまち奈良（5分番組）…毎週木曜日午後8時55分

いきいきタウン（17分番組）…毎週土曜日午後10時10分

（再放送は日曜日午前10時55分）

＜ならどっとFM78.4MHz＞

フロムなら（10分番組）…毎週月～金曜日午前11時半、毎日午後6時35分

防災メモ（1分番組）…毎日午前8時半、午後零時半、午後4時半、午後6時半

奈良のあゆみ

進駐軍と古美術

終戦直後のこと、政府から「進駐軍がきて持っていくから、宝物をかくせ」という命令が出て、お寺では、天井裏へ運び入れるやらひと騒ぎだったという。GHQから美術部長のシャーマン・リーなどが来て持っていったものもあるし、富豪の所蔵品などでアメリカの美術商に買われていったものも多かった。桃山屏風や三十六歌仙、木彫の仏像などでアメリカへ流れていったものが、かなりの数にのぼる。ニューヨークのギャラリーの館長が薬師寺の本尊を10億ドルで買いにきたこともあった。また、突然奈良にやってきたGHQのフェルプス中佐が、正倉院の開扉を強要、勅封だからといってことわると、正倉院の署長（当時はこう呼んだ）と県の渉外課長を軍政府に連行し「軍命令にそむくか」とおどしつけるような事件もおこった。野村知事が急いで上京、どうやら了解がついて、GHQの許可書のある場合のみあけるということに決まったという（和田軍一「正倉院夜話」）。

奈良市のホームページ http://www.city.nara.nara.jp に奈良しみんだよりを掲載しています。